京城日報
夕刊
一月二十六日(木)
發行所 京城府太平通一丁目 合資會社 京城日報社
印刷人 見島吉治 發行兼編輯人 小川三之介

# 起草委員會の討議
# 基案はリ報告の縮寫
# 勸告案も見當がつく
## 支那側の無罪を主張せる形
## どれ程迄緩和し得るか

【ゼネヴァ二十五日發電】起草委員會が廿五日の討議の基礎とせる事務局用意の報告書案は、之を要するにリツトン報告をそのまゝ縮寫するに過ぎないもので、之を起草せる事務局員ヴイジイエ氏等が日本の覺悟に對し殆んど考慮を拂はなかつた跡が歴然と看取され、勿論之に日本が同意し難きは當然と見られてゐる、確實なる筋より聞知する所に依れば同報告案總論は十二ケ條より成り、其の十ケ條はリツトン報告書中の主要部分より其のまゝ移し來つたもので他の二ケ條は左の如きものであると

一、普通の組織を有するボイコットは一國の不利に對する脅威を爲すものと見做され得るも、

**武力を使用する場合は合法的手段と見做され得べし**

二、一九三一年九月十八日事件以前に於ては兩國の緊張せる關係に對する責任は、**日支兩國が約半々に負ふべきものなれども**、同事件後に於ては支那は公平國際的義務を遵守せんが爲に行動したものと見做し得べしとの文句を包含しをり、日本のみを責めて支那の無罪を主張しをるといはれてゐる、なほ右に對し小國側の用意せる前の報告は總く議論から除外されてゐるが、ベネツシユ氏等が其の精神を起草委員會の中へ取入れんと努力するは必然的で、[illegible]から見て日本が應諾し得べき程度まで緩和し得ることは期待し難く、從つて之を基礎として作成さるべき勸告案も略見當が付く譯である、故に一面に於ては日本が最後的手段を執るは、單に時期の問題に過ぎないと見る向がある

# 九ケ國委員會は
## しきりに起草案を急ぐ
### ド總長が新方式案を作成
### 委員會は廿六日も開會す

【ゼネヴァ二十五日發電】二十五日の九國委員會は規約十五條四項に基く勸告案を一個とすべきか二個作成すべきかの問題が討議されたのみで何らの決定を見なかつたが、會議後夜に入つてドラモンド事務總長が各方面の滿足すると同時に、起草手續を單純化し得る方式案を作成したと傳へられる。九國委員會は二十六日後さらに會議を開くこととなつたが、二十六日以後は來月一日まで理事會も總會もなく、九國委員會は二十六日から大いにピッチをあげ必要の場合には一日三回會議を開いて起草を急ぐものと見られる、[illegible]他方起草委員會は紛爭事實の記述に當り單にリツトン報告書を承認するに止まらず、その大半を採用し歴史的記述の補足とする模樣であるが、事件の重大性に鑑みあくまで愼重に字句を練る要あり、審議は相當長びくものと見られる

# 恩賜救療費八年度分
# 御下賜の旨傳達さる
## 七年度施設は多大なる感激を與ふ
## 當局御禮言上方を電請

病者に惱む細民の救療のために畏くも昭和七年度より向ふ三ケ年間毎年七萬五千圓宛御下賜遊ばされる旨仰せ出され、本年度より總督府に於て之に國費七萬五千圓を加へ、恩賜救療計畫を樹て、各道各道當局と協力の下に第一年の救療施設を進め、多大の感激を呼んでゐるが、昭和八年度分として更に七萬五千圓を御下賜の旨、數日前拓務省から更上申の林政務局長に傳達せられ、林局長からその旨林學務局長の許に打電されたので、學務局では深く感激して、御禮言上方を拓務大臣殿に電請し七年度施設に引續き救療施設を進めることになつた、右に關し[illegible]林學務局長は謹んで語つた

七年度の成績はまだ金錢的にわからぬが、診療券と入院券は既に全鮮に行き渡り、各道とも非常に熱心に此の事業の目的達成に努めてゐるので、大體良い成績を示してゐるやうで、御恩召のほどは拜める窮民の上に心からの感動を呼んでをる、今更ながら聖恩の洪大さが全鮮津々浦々、山間僻地の隅々まで及ばされたことを目のあたりにして、一入有難く感ずる次第である

# 御慰問使一行
## 零下廿餘度の嚴寒中
## 羅南出發一路北行す
藤井特派員發電

【羅南特電】御慰問使川岸侍從武官一行は廿六日午前十時四十八分羅南驛着羅南では[illegible]も羅南に[illegible]へ向はれた、この日寒氣の嚴しく零下二十餘度の嚴寒が襲ひ、驛頭に於て上げられ零下二十餘度の嚴寒に身を[illegible]

は第十九師團長以下將校、官民、北知事以下道廳、公職者、在鄕軍人會員その他見送り多く、同十九師團からは石川參謀長、道から[illegible]は[illegible]部長、安[illegible]部長などが一行に從ひ、いづれも防寒服に身を固め一路北行した

# 松岡首席代表
## 二月十日壽府を出發
## 米國經由歸朝の豫定

【東京電報】國聯總會首席代表松岡全權は總會の成行も大略豫定を得て居るので二月十日壽府を出發[illegible]アメリカ經由で歸朝の豫定

# 政府と帷幄機關は
## 協議の上決すべし
### 政府は統帥權問題を
### 憲法十一、二條で答辯

【東京電報】去る二十三日衆議院本會議に於て政友會内田信也氏と荒木陸相間に交された兵力量決定に關する統帥權問題の質問應答は、二十六日の豫算總會において再び問題となる形勢にあるので、政府においてはこれが憲法上の解釋に就いて二十五日の臨時閣議において[illegible]議の結果、質問あつた場合左の如き意味の答辯を爲すことに決定、兵力量の決定は憲法第十一條及び第十二條に關聯するものなるが故に、政府と統帥機關は協議の上、國務大臣を通し決定すべきものなり、而して國務機關としての輔弼上の責任は政府に存するものなり

# 政友王申會
## 廿六日解散

【東京電報】政友會王申會は二十五日院内に總會を開き、一部のものが王申會の名を以て種々策動するを遺憾とし、一まづ會を解散する事を決定した

# 政府議會の前途樂觀
## 政友の自重で

【東京電報】衆議院に於ける國務大臣に對する質疑は四日間を費し、[illegible]は、政府をして議會の前途を樂觀せしむるに至つた模樣である、即ち二十五日で打切られたので、今後は主として豫算總會で論議が闘はされる事となつたが、民政黨の推移と政友會の自重的態度[illegible]與黨的支持と政友會の自重的態度から、政府は豫算總會に於て政府が觀測してゐる、即ち總會に於ても政府は勝地に陷る事はないであらうと觀測されてゐる、勿論[illegible]か如く行かないかも知れない、併し政友會の自重的方針に變更がない限り、政府は勝地に陷る事はなく、政友會の首腦部は補政強化の爲め、大體に於て妥協はないであらうと見られてゐる

# 衆議院愈よ豫算總會へ
# 鬪將若宮貞夫氏が
# 總括的な質問
## 政府及び各派こぞつて緊張す

【東京電報】衆議院豫算總會第一日は二十六日午前十時二十二分開會、[illegible]山崎委員長から委員[illegible]、分科會質問要求等を[illegible]後太田正孝氏(政友)、田中[illegible]氏(民政)等より參考資料の要求あり

**加藤鯛一氏**(國同)國同の例に依れば政民兩黨に比し議員の數の割合に少なかつたが委員長は唯一の在野黨なる我黨に充分時間の餘裕を與へる様取計はれたし

と述べいよいよ昭和八年度豫算案を議題に質問に入る

**若宮貞夫氏**(政友)明年度豫算は總額二十二億を出で昨年度に比し二億二千[illegible]萬圓、公債總額十億に及び國民に不安を與へてゐるが、政府は此の不均衡が何の程度で何時まで續く見込みで之を如何に調整するや、其の方針を承りたい

**齋藤首相** 財政の斯く不均衡を來したるの已むを得ぬ事情は施政方針で既に明かにした政府は之等事情の成行を見て財政の均衡を圖りたい

**高橋藏相** 公債の増加は喜ぶべきことではないが、國民が公債を信用し財界に消化力あれば悲觀するに及ばぬ、十年度

# 選擧法改正案
## 意見一致を見
### 法制局に廻附

【東京電報】政府が今議會に提案する選擧法改正中運動規程の擴充に關し内務、司法兩省の意見不一致となつてゐたが、二十五日[illegible]內務、[illegible]局長にあらざる限りの選擧運動事務長にあらざる者の選擧運動に關する規定、其の他各項に亘り漸く意見の一致を見るに至り、愈よ内務省案を決定法制局に廻付した

# 日支紛爭と聯盟(中)
## 規約第十五條の解釋
京城大學教授 法學博士 泉哲

第四項の規定の手續は調査及報告である、理事會は當該紛爭の事實を述べ、公正且つ適當と認むる勸告付き報告書を作成してこれを公表することになつてゐる、報告は必ずしも全會一致を要しない、過半數の票決を以つて決し得るのである、唯全會一致であると否とによつて効力の差異あることは勿論である、理事會に代表せらるゝ聯盟國は何れも當該紛爭の事實及びこれに關する自國の意見に就いて陳述書を公表することが出來る(第十五條第五項)これは小數意見の發表を認めたのである

◇

報告は紛爭當事國の代表者を除きこれに聯盟理事會員の全部の同意を得たものである時は、聯盟國は該報告書の勸告に應ずる紛爭當事國に對し、例へば第十二條の報告後三ケ月間は戰爭に訴へることが出來ない、(第十五條第六項)若しこの約束を無視して戰爭に訴へんとせる聯盟國あれば第十六條の制裁を受けることとなるのである

◇

紛爭當事國の代表者を除き他の聯盟理事國全部の同意を得たる勸告であつても元來、調停の手續に關するを以つて勸告そのものは法律上の拘束力はない、即ちこれに從はざるも法律上の義務違反となることはないのである尤も世界の輿論は、多くの場合には報告書の勸告に應ぜざることを非難することは明かであるが、法律上の拘束力に至つては全く存在しないのである

◇

例へば紛爭當事國の代表者を除く理事會全員の同意したる報告書であつても、法律上の拘束を有せざることは過去の判例によつて明かである、この報告書は多數決によつて議決せられ得るもので聯盟國の正義公道を維持するため必要と認むる行爲を保留するとなつてゐるから、紛爭國双方は自國の主張を維持し紛爭國自身の考へによつて自由に行動することが出來る、即ち第十二條に定むる報告後三ケ月の期限を經過すれば戰爭にも訴へ得ることゝなるのである

◇

第六項は當事國の一方が聯盟の勸告に應じたる場合を豫想しているが、時には兩者共に勸告に應ぜざる場合もあり得るのである、第七項に於いて紛爭當事國の代表者を除き、他の聯盟理事會員全部の同意を得たる報告を得るに至るまで、聯盟國の正義公道を維持するため、必要と認める處置を執り得るのである、或は場合に依つては紛爭當事國が戰爭に訴へることを認めてゐるのである

◇

日支紛爭も又聯盟總會において解決不可能におち入る時は日本もまた支那は自ら正義公道を維持するの手段を執るを必要と認むる時は戰爭に訴へることも出來るのである、かゝる場合聯盟は如何なる態度を執るといふに、第十一條の規定は戰爭及び戰爭を防止することになつてゐるから之によつて聯盟は干渉することとなる

◇

されば第十五條によつて解決不能におち入り紛爭國間に戰爭が勃發する場合には、第十一條によつて戰爭を防止することとなるのであるが、かゝる場合第十五條適用の自然にのがれて第十一條に復歸することになる。日本は第十五條適用に對しては初めより反對の態度を採つてゐたが、場合によつては現態度を維持してをつても自然に第十一條適用に至る場合もあり得るのである

# 貴族院本會議(二十六日)
## 水野(甚)加藤兩氏より
# 國防問題で質疑
## 兩感謝決議案を上程し可決す

【東京電報】二十六日の貴族院本會議は午前十時三十八分開會、陸海軍將士に對する感謝決議案並に國際聯盟帝國代表感謝決議案の件を議題として、[illegible]二決議案の説明を爲し全會一致を以て可決、之に對し荒木陸相、大角海相、内田外相交々答辭を述べたる後、日程に入り前日に引續き國務大臣の演説に對する質疑に入り水野甚次郎氏(交友)登壇

**水野甚次郎氏** 我國防殊に空軍の設備に甚だ缺くる處ある旨を説き

國民航空智識の涵養、航空兵の養成、航空省の設置、航空技術の研究等は刻下の急務であると述べこれに對し

**荒木陸相** 今日では萬一の場合にても國防に支障なききでの充實を圖つてゐる、今後益々充實改善に努めると共に國防に對する國民の組織的訓練を施す積りである

**大角海相** 航空制の設備に就いては種々研究してをり、航空兵も少年航空兵の養成を爲すことゝなつてゐる

**加藤政之助氏**(同成)登壇す代つて加藤政之助氏(同成)登壇す東北窮民救濟に就き首相と農林、兩相の説に異なる所ありとして兵器改良、思想善導等に就き質問して陳情

之に對し荒木陸相より

兵器改良費は當分二、三年を以て不用となるつもりである

と答へ**鳩山文相**は學生の思想惡化を防ぐには特殊の精神教育を施すよりも、各學門科目を適當する教員全部が一致努力して思想善導に努力しなければならぬ

と述べ**午前十一時五分散會**

# 全鮮『横』の視察終り
# 總督愈よ縱の視察へ
## 各都市、農、漁、山村の實情を
## 英氣を養ふべく二十六日先づ海雲臺へ

宇垣總督は安井秘書課長を伴ひ二十六日午後十時半、釜山驛發の列車で海雲臺に赴き、温泉でひたつて英氣を養つて留任する筈であるが、朝鮮總督として在職既に二年に及び、その間、南に北に全鮮各地に亘つて殆んど足跡なく、既に未だを以て全鮮一通りの觀察旅行を終つたので、今年からは都市、農、漁、山村等に亘り、今までの横の巡視から深く其の觀察を試みる考で、海雲臺から歸つて春暖の候ともなれば先づ農村振興の實情を視るべく、各村々の巡視旅行に出かけるものと見られてゐる

# 日滿經濟統制に
# 一部犧牲は免れぬ
## 羅津港の拋棄等全く問題外
### 八田滿鐵副總裁語る

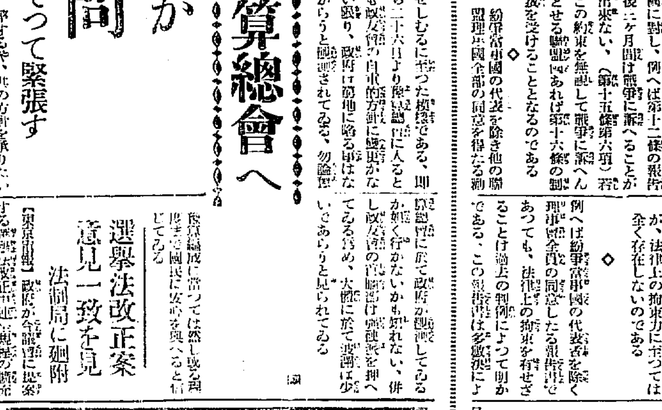

八田滿鐵副總裁は二十六日午前九時四十分京城驛を通過、南下したが車中左の如く語つた

**滿鐵の增資に** 就ては[illegible]的な[illegible]色々時期、金額方法等に付て研究されてゐる外、今の處未だ決定の域に至つてゐない、要するに滿鐵の今後の事業のために是非とも必要とする處で、此の增資を以て大事業を起すのでなく滿鐵の參加してゐる事に對し、增資の必要に迫られて來てゐるのである

**羅津港に泥層** があると云ふ噂、それは全く在ぜめ、廢止に水だ、今の處既定計畫は全然變更されてゐない、雄基羅津間の鐵道建設も四月から着手する積りで準備を整へてゐる、何しろ○○線の開通も近いことだから急に計畫の變更などは出來まい、結氷して羅津港内の船が動かないなんてそれも初耳だ

**日滿經濟統制** 中央政府の日滿經濟統制が叫ばれてゐるが、滿洲の產業發展に工業が勃興するに伴ひ內地の工業が壓迫を感じ、資本家が脅えてゐると云ふが國家的見地から見て若しさうであつたなら、一部の犧牲は免れまい、滿鐵としては飽くまで國家的機關として滿蒙開發に努力する考へである、殷賑はぐつと提案も盛り返へして昨年度に比し、今年度は既に一割五分の黒字を示してゐる、今後も此の分で押し通して行けるだらう

# 議會振肅委員會を
# 民政二委員脫退す
## 秋田議長の措置に不滿

【東京電報】二十五日の衆議院各派協議會に於て國民同盟の加藤鯛一氏の議事運行に關する發言は、依然問題化し民政黨は議會振肅委員會を脱き秋田議長の措置を問ふ事となつたが、加藤氏の發言は議事進行と何等關係なく、これを許した秋田議長は議會振肅委員會の趣旨に矛盾ありとするにある、而して民政黨からの委員小泉、小山の兩氏は秋田議長と會見し抗議をなしたが、結局妥協ならず委員會脱退を通告し辭去した

# 國同質問陣容

【東京電報】唯一の在野黨として國同はいよいよ豫算總會に臨むべく、國同の質問陣容は國務の問題について風見章氏、經濟問題について小山谷藏氏、國際問題について田中養達氏、綱紀問題について鈴木正吾氏、外務問題その他一般政策に對して山道襄一氏がそれぞれ質問する事となつた

# 上海事件記念日に不穩の氣

【上海廿五日發電】一月廿八日の上海事件記念日を明日に控へ當地支那側各團の抗日救國團體は連絡を取り、ラヂオ、ビラ等に依る反日工作の外、街頭示威運動を敢行して一大反日デモを行はんと計畫し、不穩の氣を張り此儘放任すれば如何なる不祥事を招來するやも知れぬので、工部局總領事は二十四日英市長を訪ひ厳重取締りを要求した、之に對し市長は極力取締を約束したが、我方でも萬一の場合に處するため二十五日總領事館、陸戰隊、在留日本人會、商議所等各團體代表者の連絡協議會を開催して萬一の場合の善後方法に就き協議し、萬全の豫防策を講じることとなつた

# 海相主催の多門、依田將軍
## 晩餐會招待

【東京電報】二十五日午後六時より大角海相は官邸に多門、依田兩將軍を招待し陸海軍首腦からは堀田正昭氏、藤田尚德の兩次官以下出席あり盛大な晩餐會を催したが、八時散會した

(寫眞は京城驛にて向つて左より八田副總裁、右が吉田滿鐵局長)

# 東亞問題先覺者
# 慰靈祭を擧行
## 滿洲問題擧國一致
### 各派聯合會で決定

【東京電報】滿洲問題擧國一致各派聯合會では二十五日午後二時から築地精養軒に委員會を開き、東亞問題先覺者志士の慰靈祭執行を決し

[illegible]聯盟規約第十五條第四項適用に對しあくまでこれに反對し、我が政府の最後の決意を促すことに決議した

## あすの天氣(7)

◇低氣壓は西鮮方面に進み東北沿岸の高氣壓は東上中の爲廿五日鮮内

北支那の大陸高氣壓は容易に移動せずその示度七八〇粍を示してそれより氣壓は朝鮮を經て次第に本邦方面に低くなつてゐる南西部は小雪、其他は天氣が良く一般に北西風が吹き氣溫は昨朝よりも三度內外下つた、明日も天氣は良く寒さは續く

| 京城 | 晴 一時曇 |
|---|---|
| 廿六日正午 氣温 | [illegible] |
| 廿五日 最低 | [illegible] |


# 治病の重大化とオキシヘーラーの權威に就て各位に告ぐ

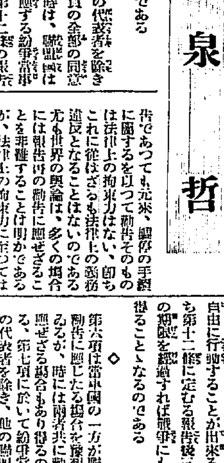

電氣でありませんから御記憶を願ひます
帝國專賣特許 英、米、佛、西班牙、中華
オキシヘーラー(商標)
發明者は世界の王たる日本人 東京牛込 前島守太郎士
價 優用 金武拾五圓 家庭用 金參拾五圓 同普及型 金四拾圓 特用 金五拾圓 普通用 金七拾五圓

病氣を治す精神ある人々は御讀み下さい
オキシヘーラーは如何なる疾病に用ひても痛くもかゆくもなく無刺戟で大氣中より酸素の吸收を增加せしめ生活力を旺盛にして病源を治す機械で何の補充もせずに永久使用の出來るものであります
此の發明者こそ萬物の靈長たる資格があります
何故病氣が治るか
オキシヘーラーは血の廻りを良くするから何病でも治りますし血の廻りが良ければ白血球の作用も昂まり其固有の喰菌作用に依つて結核菌も撲滅せらるゝのであります
急病には卽効あり慢性病には漸進的に內科外科眼科の疾病を治して呉れます
共濟病に威力の一端を左に
一、心臟病に對しては一刻の猶豫なく咽喉の來るを待たず何を措いても使用せられよ
一、腦炎は強力の使用で十二時間位で偉効を得られます
一、胃腸病、ルイレキは二三ケ月で消へてなくなります
一、神經痛、リウマチス、腎臟病には特効があります
[illegible]

適應症
[illegible]

東京 オキシヘーラー發賣元 日本橋區 吉岡定男 振替東京一〇二〇五番

お土産第一
內地へのお贈物お申込願ます
池田の甘栗
內地移出の元祖・年中無休
京城府明治町 池田商會 電話本局七五五九番
平壤府 池田商會支店

醫學博士 織田正德
織田內科
京城府花園町(本町四丁目終點) 電話本局二三四九番

京城唯一の山水兼備の景勝遊園地
會席料理 席貸 待合 別莊 旅館
龍鳳亭溫泉
府外鷺梁津人道橋々詰
電話龍山一三二六番

# 滿洲國人のために 京城醫專が門戶開放
## 學則を變更して迎へる― 今年の採用は十五名

京城醫學專門學校では最近滿洲國人にして入學を希望する者が多數續出する傾向に鑑み、校府學務當局と協議の結果、學則を變更してこれ等入學志望者の入學を許可し、滿洲國の醫事衞生の向上に資すると共に兩國の友誼親善に貢獻することゝなり、學則變更の認可申請中の處、今回愈よ學務局の承認を得、總督の決裁があつた、斯くて滿洲國人の爲めに京城醫專が先づ校門を開いて迎へることになつたが、最初の入學許可數は十五名の豫定で、之を別個に取扱ふ方針であるから鮮內入學生の數には影響を及ぼさない

# 櫻咲く我日本へ 印度から視察團
## 親日の度が增して 互に國民交驩を圖る

【東京電話】印度における親日的傾向は最近著しく、殊に滿洲事變以來いよく日本を亞細亞の盟主として歡迎し商品販賣においても我商品技術をとくに歡迎し、日印貿易はこのところ非常な活況を呈してゐるが、更に、今回印度では日印經濟の密接をはかり兩國民交歡のため、五十名の日本觀察團を組織して二月末ボンベイ出發櫻咲く頃を期し續々しく一行は來朝する事となつた、そこで我實業界でも大に好意を以てこれを歡迎するが、更に日本よりも印度視察團を組織して十一月頃渡印させる計畫で、目下三井、三菱其他財界有力者間で寄々協議中である、一方外務省もこれに乘氣となり援助する模樣である

# 五飛行場で 無料搭乘を許す
## 航空知識の普及宣傳

滿洲事變以來半島の航空熱は熱度を加へ一方遞信局でも一般の航空知識の普及宣傳に對して大いに力を注いでゐたが、今回敎育家中に學生中より希望者を選拔し鮮內五飛行場にて無料搭乘する機會を與へることゝなつた、飛行期日および搭乘人員は次の如くである、飛行豫定日に飛行不能の際は指弧內の豫定日に延期施行する筈である

**蔚山** 二月五日（二月十九日）慶尙南道管內四十名及び慶尙北道慶州郡管內二十名

**大邱** 二月十二日（二月二十六日）慶州郡を除く慶尙北道管內六十名

**京城** 第一回二月十九日（三月五日）京畿道管內九十名、第二回二月二十六日（三月十二日）京畿道管內三十名及び學務局管下官立學校以上四十名其他十名

**平壤** 三月五日（三月十九日）平安南道管內六十名

**新義州** 三月十二日（三月十九日）平安北道管內六十名

寒い舊正月

# 僞造の十圓紙幣 煙草屋で釣錢詐欺
## ―又復出だした僞造貨幣― 懸命に出所を探査

廿五日午後七時半頃府內竹添町三丁目五七番地雜貨商宋昌植（三二）方に中折帽をかぶれる一見紳士風年齡二十歲前後の朝鮮人が來てマコーを五個買ひもとめ、十圓札にて九圓七十五錢の釣錢を取り立ち去つたが、約三四十分してから受け取つた十圓札を良く見ると十圓の文字が反對に描かれてゐるのではじめて僞造紙幣なることを發見、西大門署に屆出た同署では押收せる右僞造紙幣は、藥品を使つた頗る幼稚なもので多くはまいと睨つてゐるが、目下犯人捜査中

# 無罪か有罪か
## 私文書僞造犯

昨年十一月十九日―私文書僞造行使の被告人が自分の犯行を自白しながら裁判長は意外にも無罪の判決を言渡した事件があり、社會の注目を惹いたが、檢事が不服を唱へ控訴したその公判を二十六日京城覆審法院に開廷した、事件の內容は被告府外高陽郡纛島面同里安永根が昨年永登浦町共濟無盡から一千圓の無盡を落し連帶保證人として金文興なるものゝ印鑑を僞造、證書を作成したが安はその後の掛金を納めないため會社側では金文興に對し催告し遂に強制執行まで行はんとしたが、何事も知らぬ金は驚き昨年十月京城地方法院に私文書僞造として告訴を提起した、一審において被告は自分の犯行を自白し公判廷では一年六ヶ月の懲役を求刑したが、裁判長は證據不十分の理由で無罪を言渡したもので、二十六日の控訴審において森浦檢事は懲役一年を求刑した、再び無罪となるか、又檢事の求刑容れられるか多大の興味を繋がれてゐる

寫眞說明【平壤】既報平原郡巡査に取押へられ平壤署へ押送された脫走死刑囚池宗星（黑點）―同署前にて

# 出沒する 仁川の釣錢詐欺
## 當局躍起の大捜査

【仁川】既報＝數日前煙草屋院門に釣錢詐欺を働いた犯人（朝鮮人男廿五六歲）については、仁川署で指名手配をなし嚴探中であるが同署の嚴重なる特別警戒網を潛つて二十五日午後三時頃またもや府內外里二〇二煙草屋春田兼方に現はれ、金を買ふ風があるが先方が十圓で釣がないから釣錢を一寸借して與れとてピジョン一個を差し引いた九圓九十錢を受取り、同店を訪づれる時乘つて來た自轉車を店先に置いて其のまゝ行方を晦した、仁川署では逃避して出沒する煙草屋泣かせのこの憎むべき詐欺犯人の行方を血眼で捜査中

## 失戀の自殺（未遂）

府內新町二八三番地某高等女學校一年生金英□（一九）は廿六日午前五時卅分昇汞を飲み自殺を圖つたが家人に發見され、同府仁濟病院で手當を加へた結果生命だけは取止めた、原因は某カフェー女給金永愛（二二）と戀愛關係におちたが父親に叱られたのを苦にしてこの擧に及んだものである

# 熱河の風雲急なり 各部隊奉天で待機
## 九州健兒勇み立つ

【奉天二十六日發電】熱河の風雲急を告げ、在奉天坂本部隊は事態の變化に備へるため、隷下各部隊に集結を命じ奉天にて待機することとなつたが、昨年末より東支東部線一帶に蟠居する李杜、丁超等の敗殘兵討伐に參加、九州健兒の勇名を馳せた坂本部隊隷下中村部隊は今朝奉天に凱旋した

# 今冬のレコード 零下十八度四分
## 天氣のよい寒さ續く

××…寒さもこれが絕頂か、廿六日、舊正月を迎へたけふ最低溫度は零下十八度四分に降り、去る十二日の十八度二分より一分低く、今冬最低の記錄をつくつた

××…北支那內陸の高氣壓は相變らず根強く頑張り七百八十ミリを示し湖南方面に擾撥をみる外は半島を大きな腕で包み、相當な季節風を送り込んでゐるため全鮮的に氣溫は平年より七度乃至十度降り猛烈たる大寒に襲はれてゐる

××…低氣壓は本邦遙か海上を千島東方に追ひやられてゐるからお天氣は依然好晴で嚴しい寒さがつゞくことであらう

# 鐵道省新採用
## インフレの春

【東京電話】インフレの春は鐵道省にも訪づれ不採用主義の門戶を開放して本年は千五百名の驛門以上の新規定員を採用する事となつた、就職地獄から漸く蘇へる世相―耳寄りな話である

# 德永峠に 二人組の追剝ぎ
## 老人財布を强奪さる

廿五日午後五時四十分頃明川郡中面龍峴里四三七李一西（六三）が同所から吉州に通ずる德永峠を通行中突然道路横の石陰から年齡廿五、六歲位の朝鮮人青年二名が現れ有無をいはさず李一西を暴力を以て路上に押し倒し、一人は帽子を頭面におつかぶせて頭をおさへ、今

# 組織を急ぐ 京城少年健兒團
## きのふ府廳で相談

井上京城府尹を團長とする內鮮の子弟を一團とする少年健兒團組織の第一步として二十五日府廳に於て井上府尹、松浦學務課長及び府內の十小學校、十八普通學校の各校長集合し協議を重ねた結果、小普通學校長中からそれぞれ三名ずつの委員を選び、具體案を練ることゝなつたが、大體次の方針の下にある

組織される模樣である名稱は京城少年健兒團、團長の外副團長二名、指導員若干名を委囑し、團員として小、普通學校の四、五年生徒中から二百名の希望者を選び之を七分隊三十班に分ち少年團體の規約により團體的訓練を施す筈で內地各都市に於ける市長中心の少年團が俄向に倣めて生れるわけである

# 偽造貨幣
## 二箇所で

府內林町二九二番地辰野乙□（□）は廿五日午前十一時頃、府內櫻井町一丁目八七番地金相現酒店にて買物をなし受け取つた五十錢銀貨の中に僞造貨幣を發見した同府內大和町二丁目□□番地立花勝三郎（□□）は府內新町公設市場にて買物をなし釣錢の中に十錢白銅貨二枚の僞造貨幣を發見する等近來府內だけでも各處に續々として僞造貨幣が現れるので警察當局では極力その出所に就き捜査中

# スキー穿いて 權威笹川氏の來鮮
## 廿九日に三防で講習

揺籃時代の半島スキー界を指導すべく朝鮮スキー俱樂部の招きに應じて二十六日入城した斯界の權威笹川英三郎氏は同日吉上保險の吉田、京城少年團の加藤兩氏の案內で來社した、折柄積雪が少いためスキー俱樂部の指導の爲め二十七日夜城南の興南における講演會をはじめ元山、京城等でスキー術に關する講演を催し、二十九日の日曜には三防スロープにおいて實地講習を行ふ豫定である、なほ笹川氏は最近のスキー界について左の如く語つた

テクニックの傾向などはお話が永くなりますから省きますが、最近著しく世界に躍進すべきは女性の多いことで、何處のスキー場も女性スキーヤーで華やかに彩られ、またその滑走ぶりも男性に劣らぬものがあります、米澤のインターハイその他に選手として出張しこのシーズン中に感じたのは一般さりといふ事でありますが、われ／＼が最も意を留めるのはジャンプで大和魂の發露とでも申しませうかガムシヤラに飛ぶこと、腰と膝とに日本人獨特の強さがあることで、フォームの點からみれば世界一かもしれません、ジャンプにおいて世界の選手權を把握することは近い將來と斷言出來ます（寫眞は本社訪問の笹川氏）

# 仁川の紳士賭博
## 李亭式に檢擧されん

【仁川電話】仁川署では二十三日夜花町において男女六人組の賭博犯を檢擧、目下取調べ中であるが、同人らの自白により二十五日夜花町土木請負業者□□野紹三（□□）□町作品店西澤□（□□）同町魚灯屋□川□吉（□）―以上假名―と二十名も關係せること判明同署に留置した、なほ□□組合の幹部長の身邊も危ぶまれ李亭式に次く擴大するとみられ、同盟員の活動が注目されてゐる

# 哀れな陣容建直し
## 女中解雇、愛兒を隱す 公判その夜のフ夫人

【東京電話】國際法の破局から中野秀人氏とフエリシタ夫人の離婚第一回法廷戰が開かれた二十五日深夜、フエリシタ夫人は決意してその公判に證人として立つた二人の女中が用事にもない事をいつて主人を陷れやうとするのであるといふので同夜直に解雇し、しかも愛兒カルメン嬢は野獸が逃だしいのと、問題の成行きによつては中野側に愛兒を奪はれるかも知れないと某陸軍士宅にかくまひ、自分は芝公園內の友人ベルトロザリー夫人の宅におち着き、秀人氏が歸つて來るまで自活の途をたてる事になつた

# 蘇國の漁船
## 行方不明

蘇聯極東漁業トラスト所屬の鐵船『オツトーダイツ第十七號』および『クラスノフロテツツ』の二隻は極東漁業トラスト長アクレスチシエヴ・カルペンコ氏が乘込んで去る十八日浦鹽出帆以來行方不明となり或は暴風のため遭難したかも知れず同船が朝鮮沿岸に在るつたか否か目下捜査中である、極東漁業トラスト長は蘇聯沿海州地方における國營漁業界に重きをなす人物である

# 河上博士
## 正式に起訴

【東京電話】非常時共產黨の關係者たること發覺、遂に警視廳特高課の手で檢擧された河上肇元京大教授はその後東京地方裁判所檢事局の取調べを受けてゐたが、單なるシンパたるのみならず黨員として重要なる地位についてゐたこと明かとなり、二十五日夜治安維持法違反として正式に起訴された

歐米に出張を命ぜられ今朝出發に際しては態々御見送りを辱うし感謝に不堪以紙上厚く御禮申上候

一月廿六日 西本計三

各位

院長學術研究中の爲東上中の處歸城致し候

本町二ノ一六郵便局前

飯塚齒科醫院

# 優良保線區
## 廿八日表彰式

廿八日午前十時より鐵道局會議室に於て昭和七年度優良保線區表彰式が行はれることになつた、式は局長に代表として工務課長より訓示、竝に局長より表彰狀及賞金をそれ／＼優良保線區長に授與し、局長より訓示、保線區長代表として京城保線區長佐藤技師より答辭あり、終つて故障功技に記念保線區慰問狀を贈ることになつて居り、優良保線區は京城、成歡、開城、定州、城津で保線工組長鄭顯に廿七圓宛に亘つてゐる

病人に幼兒に 純良滋養豊富 森永ベルベット

煉瓦

御陰様を以て當工場の御得意各位の御引立を蒙り年々御愛顧の程は誠に難有感謝の至りに存じます小店從來の煉瓦製造工場を本年より新設し益々山野井製品の改良を圖り工場は擴張致しますので一ケ年に二千萬個の能力ある煉瓦工場でありますから御用命の程御願申上ます

京城驛前 山野井煉瓦販賣店 主 山野井倉次

電話本局二〇二三番

蒲團 大特賣

京城本町四丁目 岩見製綿所 電話一六〇四番

嶋屋の奉仕品 マルユウ醤油 祐 二立瓶詰 金五十錢 九升詰壹樽 金三円三十錢 京城値段

男女防毒 產兒制限 サツク

セブラ ンス醫專病院眼鏡部 京城驛前 眼鏡 本院眼科及學校眼科醫師指定 調製 檢眼 一般處方箋調製 任意

旅館開業 營業開始 十二月七日 構造洋風二階建 室數 拾五室 洋三室 應接間二室 合計廿室 設備 各室スチーム暖房 各室水道設備 湯殿二ケ所 洗面所二ケ所 理髮室一ケ所 各室卓上電話設備 御宿泊料 特等八圓 一等六圓 二等五圓 三等四圓 四等三圓 雄基港 大和旅館

入賞御禮

謹啓 各位益々御多祥奉賀候扨て弊店儀平素の御引立により店務愈々隆盛に赴き居り候處御陰を以て昭和七年度受渡高に於て壹等賞を賣買高に於て貳等賞の榮冠を獲得し殊に十ヶ年勤續表彰の光榮に浴し候段偏に各位の永年に亘る御眷顧の賜と深謝に堪へず候就ては終始一貫顧客本位をモットーに今後益々店務に精進の覺悟に有之候間倍舊の御引立を賜り度茲に紙上を以て御禮申上候 謹言

昭和八年一月

朝鮮取引所米穀部取引員 本 新田義民商店

仁川府岸町三丁目 電話 長二二〇番 四〇四番 四六二番

淋病 黴毒 專門 チエ京城醫院

中島病院 內科 小兒科 院主 中島貞信 入院隨意

銘茶特賣 御用命次第 迅速に配達致します

京城本町五丁目三六 淸元園茶舖 電話本局一〇〇七番

春の新柄 銘仙 小紋モス 陳列會 ●二十七日より三十日まで・四階ホールにて●

春裝の先驅をつとむる三越特選の新柄品を逸早く取揃へ陳列

大石南山氏 篆刻展覽會 ●二十七日より三十日まで・四階第二ホールにて●

朝鮮の篆刻界に於ける第一人者である大石南山氏の雅趣掬すべき諸作品を展觀並に會場に於て實演供覽

風呂敷應用品展覽會 ●二十七日より三十日まで・ギャラリーにて●

風呂敷を利用せる興味深き應用製品を各種陳列

越 三越 京城

# 入學試驗を前にして

## 扁桃腺肥大の子は入學前に療治

### 學業不良の子の多くはこの患者　放つて置くと前途毫なし

熱が出るといふわけでもない鼾に痛かつたり泣いたりするといふわけでもない。從つて兩親は別に之を氣にとめないでゐると次第に

**重症に** なつて前途ある身を臺なしにしてしまふやうなことになることがあります。それは目につかない見のがされやすい病氣をその儘にほつて置くからであります。忍過されやすい子供の病のうちで一番數の多いのは扁桃腺の肥大です。統計によつてみても低能兒童の大半は耳鼻咽喉の病氣を持つてゐる事は周知の事實であります。小學校の調査などにみても成績不良の兒童中七割までは頸部及顎下淋巴腺の

**腫脹が** あつたといふやうな數字は珍しいものではありません。東京市內の小學生中扁桃腺肥大のある兒童は先づ三、四割は誡けまいとされてゐます。斯樣にこの扁桃腺肥大は案外に多いものであり而も先に述べたやうに兩親には氣付かずにゐるものですから放つて置く結果低能兒となつてしまふことが間々あります。扁桃腺肥大は淋巴質の小兒や滲出性體質の小兒に多いものであつて寢てゐていびきをかいたり、始終

**鼻が詰** まるので半分ばかりあんぐりと口を開いてゐたりするものは先づ扁桃腺肥大ではないかと疑つてみて間違ひはありません。少しひどくなるときこゑ將來性の消付となつてしまひ、耳は遠くてハキハキと返事をせず、鼻の形が締りのない一種獨得のものとなつてしまひます。この扁桃腺肥大は努めて身體の抵抗力を養成して日光浴などを行つて抵抗療法を行つて居れば

**自然に** 年と共に小さくなつてしまひますが、六七歳になつてもまだ肥大してゐて具合が悪いやうでしたら學校へ入るまでに切除してしまつた方が得策です。これは所謂お多福風邪の後に一時的なのとは違つて、藥を塗つても効果のあるものではありません。又一種の扁桃腺肥大でアデノイドといふのがあります。これは鼻と咽喉との上部にある扁桃腺が

**肥大す** るものですから一層氣付かない場合が多いものですこれも成るべく、就學以前に療治して置く必要があります

# 洋服姿の國定忠次先生

## 和氣に滿ちた京畿商業の第六回卒業生送別會

就職難、就職戰線と三つ巴の渦が吾人の神經を彈かけ上に尖鋭化する昨今、そこに一日の慰安を求め忘我の境にあることは誠に有意義であると云はなければならない。志すは異ふであらうがこれから三月にかけて各學校では卒業生送別會或は謝恩會、即の形式で色々の催しが行はれるが、それは實社會に巣立つ者にも上級學校に進む者にも慰安と英氣とを與へて記念すべき一日となるであらう

その魁として去る一月二十五日午前十時より京畿公立商業學校では第六回、送別會を四年生主催にて開催した餘興として

**道商バンド** の『ハーモニカ合奏』五年有志の『スケッチ』(ラヂオ、變な客、强者弱者)四年有志の『劍舞詩』(二幕)販賣部有志の『販賣術』(實習劇)有志の『マンドリン重奏』五年有志の『學生生活エピソード』(一幕五景)四年有志の『入札』(菊池寬作)其他五年生の福引に場中を笑はせ獨唱、舞踊、浪曲等

**個人の出演** もあり午後四時五十分閉會まで一貫和氣に終始し西洋劇型・ライトに至るまで徹頭徹尾に終始し京城でかくもと思はれる位愉快の域を展したこの有意義な學生達、選ぶ者も選ばるゝ者も和氣靄々、中でも盛會であつた。右につき『入札』國定忠治のメーキャップに頗ばない臨監英語連先生は語る

『本年は四年生主催が八十四名の五年生殆んどみな就職するのでいまけそれらが忙しくて出演する者が止めたりして昨年程ではありません、私達は唯一徒まかせであまり立入つた指導はしませんが無事裝に大遊びしこの種の催しは結構なる事と思ひ、生徒もみな大喜びで生徒前にやつてゐる地人と生徒とは[illegible]方が好きと中年です。そこに洋服姿の國定が出來上つたわけです』

## (9) 電車案內孃の姿

『京城驛前でございます、お乘り換へのお方はお忘れもの〻ないやうに…京城驛前でございます』

二十五日午前十一時半、龍山、西大門、南大門の方向へ行く電車三線の交叉點京城驛前の停留所に蹈ふじ子さんは、さう叫びながら降りたり乘つたりする客の間を勇ましく立ち働いてゐる。京城の昨日今日の空は青く晴れて、空は穩だが、その空にクッキリ浮ぶ京城驛の尖塔のテンペッからヒユーと吹き下す風は零下十一度だ。冷たさではない、いたいのだ。だから彼女の顔は黑いベールの下でいたさのためリンゴのやうに赤くなつてゐる。褐色のオーバーは、風にふきまくられてヒエ切つてゐるが、彼女はヒッキリなしに來る電車の昇降口に走りよつては

『京城驛前でございます……』と叫ぶのだ

降りたお客に『有難うございました』と禮をのべ、やつと歩ける位の子供が降りるのを見れば優しく電車からおろす、不案內な人には親切に教へ、すべて安全地帶へと導いて『オール・ライト』を叫ぶ電車案內人

▽　△

朝は八時から夕方は六時まで、[illegible]しかりしことあるだらうが、今はこの寒風にさらされながら、今日は驛前で乘取に叫び明日は鍾路やら府內の電車交叉點を求めて立ち働く女電車案內人

▽　△

京城府內唯一の交通機關電車をやんわりと潤して、呪ふべき日本女性の封建的なハニカミ、羞恥をかなぐりすてゝ、勇ましく街頭で生活を乘り切る彼女の姿こそ一九三三年の求むべき女性の道か。(寫眞はふじ子さん)

女電車案內人三人採用但し女學校卒業者、試驗は作文、口頭試問京電が、こう發表したのは昨日のことだ

▽　△

淸州女學校を去年出てカイガイしく働いてゐるふじ子さん

『もう、はずかしいことないわ、仕事ですもの。笑ほ朗らかよ』

# 榮冠目指して

第三信(一)　京城師範學校アイスホッケー部

十二月二十九日　愈よ試合當日だ。入場式は八時半より。東島外、內山、横山、宮崎の四名參列して他は皆休養して午後の試合にそなへた

入場式に我こそは全國の覇を目指して集ふもの十二校我等も決死の意氣に燃ゆる者だ

『負けるものか』の火のやうな闘志を燃やして午後一時の試合開始までの時間を待つ

十一時半頃、正午高松の池寮、直ちに練習を開始せんとして氷上に立てば暖氣のため薄くなり所々穴さへあいて上つたり下つたり危險極まりない

この時第一回戰の秋田中學對八戸中學の試合が一對〇で秋田の勝に歸したので全部隊により直ちに役員が相談の結果試合は明日に延期となつた。皆がつかりして聲も出ない

文字通りの拍拔けだ、張りつめた意氣もゆるんで唯天を仰いで長大息するのみ……暫しは茫然もやがて氣をとりなほした我々はお互に明日の奮闘を誓ひつゝ泥濘の中を歸途についた

七時からの會に緒を四人に八時から岩手師範との間に一回戰をやることとなつて

午前中は氷がない。明日の試合は難實だ

十二月三十日

この日、朝練習なし。氣温は零下三、五度氷の表面は少しやさしくんだかかつてりと緩つく

だが昨日に比ぶれば、よいコンディションだ

七時半　再開して練習開始

八時體操通り試合第一リンク開始されたメンバー

| 京師 | | 岩師 |
|---|---|---|
| 見之 | RW | 佐々木 |
| 吉原 | FC | 鎌田 |
| 東島 | LW | 千葉 |
| 洪 | RD | 菅原 |
| 前田(內山) | LD | 村上 |
| 日野 | GK | 細谷 |

レエフリー 羅湧、倉前兩氏

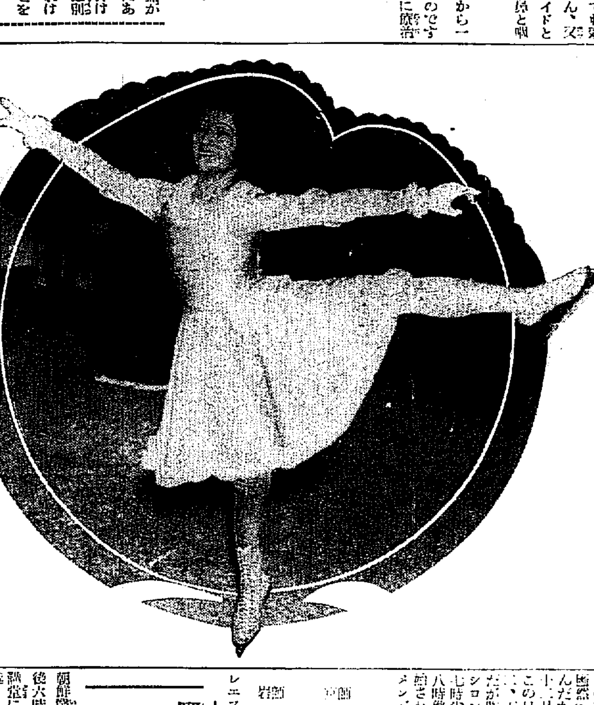

# 久邇宮優勝盃授與

全日本フィギュア選手權大會

一九三三年度全日本フィギュア・スケート選手權大會は[illegible]擧行されたが老松、澁谷の兩オリムピック選手も參加各選手の火の出る樣な接戰が繰廣げられたが遂に新進の關西の片山君、女子は平岡喜子孃が優勝して榮々しく久邇宮優勝盃を[illegible]

全日本フィギュア・スケート女子選手權を獲得した平岡孃の妙技

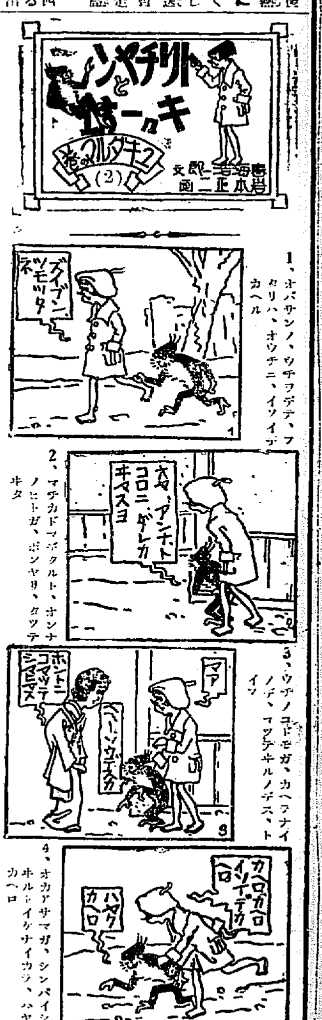


1、オバサンノ、ウチヲデテ、フタリハ、オウチニ、イソイデカヘル

2、マチカドマデクルト、ホンナノヒトガ、ボンヤリ、タッテヰタ

3、ウチノコドモガ、カヘラナイノデ、マッテヰルノデス、トイフ

4、オカアサマガ、シンパイシテヰルトイケナイカラ、ハヤクカヘロ

# 醫學支會例會

## 新年宴を催す　廿七日城大で

朝鮮醫學會京城支會では廿七日午後六時三十分より城大醫學部講堂において第八十二回例會を開く事となつたが當日は役員選擧後左の講演があり終了後大學食堂において新年宴會を開催すると講演は左の如くである

猩紅熱豫防及治療に就ての二、三注意(小兒科)、『チフス』菌尿排出に依る腸『チフス』の感染制止ノ一例(衛生)上原芳孝、住居衛生の見地より見たる温度[illegible]、浴波の温度と干涉計測定値との關係を示す式　水島治夫、特別講演[illegible]

# ウヰンタースポーツの精華

## スキーに就て　—(5)—

平壤　西片啓作

然らば其目的とは何かといふに

(一)一般にスキーを以て山野を跋涉し遊戲的なるもの

(二)競技を目的とするもの、此の中にも

A、デスタントレース用のもの

B、滑降競技用のもの

C、ジャンプ競技用のもの

(三)特に實用的な目的を持つもの、例へば狩猟用、登山、林間跋涉等

がある。いづれの目的にせよ、良いスキーとして選擇の要件は、何といつても用材の木理を忘れてはならぬ

或るスキー商店で初心者らしい中學生が一度も使用しない中に至で彈力を調べるために無理して破損したのだと、修繕を乞ふてゐたのを見たが、よくスキーを見ると、木理が非常に不正であるのに氣がついたが、唯スキーの撓ばかりで購入することは最も危險なことではあるまいか

木理が不正であると破損し易いばかりでなく、歪が生じ勝である。非常に理想的なものは望ふとしたら中々六ケ敷いが、先づそれに近いものを使用するより外はないそれで購入の際(板目のとき)

F、スキー表面の木理は同一の間隔を以て、スキーの角線に平行してゐるか否や

B、スキー巾の切斷面の木理は表面の角線を弦として弧をなしてゐるや否や

C、普通市のスキーとしたら木理の數は十本乃至十五本位である

かうした條件について調査の上購入することが最も安全であり、而も有利である

次にスキーの長さであるが、要は直立して手を伸しスキーの先端を握れる位とはいはれてゐるが、自分としてはもう少し長い方が適當ではなからうかと考へる

初心者にしても最初は操縱に困難を感ずるであらうが、馴れるにつれて、左程の不便も感ぜず、むしろ興味が湧くだらう

長いスキーは直面の凸凹に鋭敏なく、又雪との接觸面が大きいから速力を增め、その上安定である。殊に朝鮮地方では雪質少く、比較的凹凸多い關係上、可成長いスキーをお奬めしたい

スキーの巾、厚さ、重さ、そり、バッケン等の位置に就いては斜面の角合により省略致しますが スキーのバランスは、全スキー術に[illegible]微妙な働きを有するものである

今日使用されてゐるスキーのバランスは、大概重心を持つて先端から三十度乃至十度位下げたものが良いとされてゐる

以上極めて粗略であるが、一般スキーの標準を述べた積りである。要は各自が自己の體重、脚力等を知り、更に自己の目的に適應したスキーを選擇すべきである

### 四、スキー術について

明治四十四年始めて墺國[illegible]レルヒ少佐よりスキー術なるものが傳へられてより、今日に至るまでその間僅に二十有餘年の短日月であるが、そのスキー術の發達進步には驚異の感がある

國內[illegible]此の進步をレルヒ少佐に見せたらどんなに驚く事であらう[illegible]

顧みれば明治時代スキーの[illegible]滑降を下り、テレマークで停り出した時代や、私共の先輩諸氏がジャンプ競技に於て一四米、五米位で堂々と優勝した時代と、去る昭和四年[illegible]ジャンプ[illegible]比較にならぬ

# 青物買ふなら値段よりも品質

## 仕入方で値が大變違ふ　遲くなる程品も相場も落る

家庭の臺所と一ばん緣の深いものは青物です。從つてまた主婦に一ばん關係のあるのもこの青物です、ところがその割に一般主婦はこの青物の相場とか、その

**新鮮と** 非新鮮によつて來るところの理由などについては案外理解がない樣です。そして只値段が安ければいゝとか都合に今日は高いとか、譯もわからずにいつてゐる方も多い樣です。しかしこれらも市場における青物相場の動きを繰しくみれば、日によつて可なり違ふもので、晩春から出る櫻桃、枇杷などは中でもやゝ變動するものです、で、一般の相場として、新鮮なるものほど高い譯で、

**高いと** いふのが普通であり後に殘つた物はたとへ同じ品物でも品質が劣ると見られても仕方ないのです、その後拜日の品物さへ商人達の市場への買出し時間によつて階級が出來、自然値に上下が出來て來ます、殊に蔬菜類は、貯藏性に乏しいため、出來得るだけ早く處分してしまはねばならないので、從つて相場には微妙な變化が生じて來るものです、勿論果物は蔬菜に比べて貯藏性の富むのでその

**腐落は** 比較的緩慢で激變は無い方であります、それに引かへて蔬菜類は俗に云ふ相場といはれる位で、就中、菜物、根菜、つまり物、瓜類などの色澤鮮麗を貴ぶものの總てが傷み易いもので、土物類も其の性質に貯藏性に富むものは[illegible]です。買出しの有樣を見ると、開市直後に入閣する者は、あまり相場に頓着せずに品物を選んで行く傾向がありますが、そしてその取引などもいかにも鬪のすく氣分ひのものですが、しかし、五年位前の樣な

**取引は** 余く見られなくなつた樣で、やけりそこには深刻な世相が渦をまいて來たのでせう、入閣しても腕組して相場の下るのを待つといふ手合が多くなつた樣で、これは商人たちの退けが遲くなつて來たのでも明らかです、そして閉市間際には例のホーガク屋といはれてゐる小青物屋が出入するのです、これは車に自己の店舖を持たず手車を押してあちこちと步き廻る手合で

**夕方に** なるとこの車を市場に近いところにあづけておいて父親日用かけて行くのです、そしてこのホーガク屋さんが、市場の後の相場の下つた青物を手に入れて賣つて步くのです、このためにこの連中の賣つて步く青物は店頭などに比較して安いのは當り前で店といふものにかゝる金も入らず品物も些か安く手に入るので、近年此手合が非常に多くなつて來ました、これは店頭に取つての

**強敵で** すが、中產階級以下には大歡迎されてゐます、ではどれ位安いかといへば去年の十一月の下旬日の調査によれば開市直後小松菜は一把五錢したものが閉市間際には四錢となり、白菜は一貫目十八錢が十六錢となり、三ツ葉一圓二十錢が一圓、練馬大根五本把が三十錢が二十八錢、葱三十五錢が三十錢、蓮根五本把五十錢が四十五錢でそれぞれ開市と閉市の間際には違ひを生じるものです芋などは變りませんが、葉物の

**發芽時** になりますと芽を出したりしますので可なり相場が上下します、以上の樣なことを頭に入れて八百屋の青物を見ることも主婦として大切なことでせう

全國官公私立大病院御採用

肺世界的強力治肺劑

大阪市立衛生試驗所　山口壽夫博士發見創製

イプシロン

「イプシロン」は凡ての結核治療劑と其の趣を全然異にし「フォルマリン」獨特の殺菌作用並に治肺作用を目標とし新たに結核治療の一新方面を開拓したる最新結核內服治療劑である

文獻進呈

| 錠劑 | |
|---|---|
| 100錠 | ¥2.50 |
| 230錠 | ¥5.00 |
| 500錠 | ¥10.00 |
| 粉末 | |
| 50瓦 | ¥2.75 |
| 115瓦 | ¥5.50 |
| 250瓦 | ¥11.00 |
| 500瓦 | ¥20.00 |

(全國各藥店にあり)

適應症　肺結核。肺浸潤。肺尖加答兒。慢性氣管支加答兒。濕性並に乾性肋膜炎。結核性腹膜炎。脊椎カリエス。骨並に關節結核。痔瘻。肺門部淋巴腺結核瘰癧。其他結核性諸疾患

發賣元　大阪市東區道修町　合名會社　伊藤由商店　振替大阪一三九三一

關東代理店　東京日本橋區本町　株式會社　田邊元三郎商店　振替東京一二六六三

レートクレーム

若肌になる

アレ止め

清白美容料

若き日は去り易いと詩人は歌ふ。

永遠の青春は望み難いと科學者は嘆く。

けれど

本品の愛用者が若さと麗しさを永く保つことは輝やかしい事實です。

なつかしい感觸の快さ、たちまち肌に溶け込む早さ、キメ細やかにとゝのへ、皮膚の汚れを除いて色白にする美と健康の供給者レートクレーム

只今大懸賞附　御愛用者優待　全國大賣出し

入賞十萬二千餘名！

詳細はお近くの販賣店でお聞き下さい

東京・平尾贊平商店

# 自作農創定計畫― 南鮮地方は蹉跌す
## 當局と東拓の打合上の齟齬で
## 他は頗る順調に推移

總督府の自作農創定方針に基づき江原、忠南、忠北三道は現にその設定を終へ、その他各道とも順調に進んでゐるが慶南北、全南北の南鮮各道には東拓の所有地多く、しかも東拓の土地分讓方針に鑑し、東拓と當局側に打合せ上の齟齬あり、ために自作農創定上に意外の蹉跌を來してゐる模様である

即ち當初東拓は本府自作農創定計畫に賛意を表し東拓所有地の提供を約したが、その間具體的な打合せを缺いてゐるため、上述の通告を受けた各道當局は東拓所有地なら何處でも差支ひないと解釋し、東拓所有地を隨意選定して計畫を樹てたが、東拓は先に農地の集團化を圖り、目下鋭意五十萬石計畫を遂行中であり、東拓は折角技術員を駐在せしめて、農事改良を行はしてゐる農地を無償に自作農創定計畫中に編入されては、東拓自身の經營上にも支障を來すおそれがあると言ふのである

南鮮地方の自作農は大體五反を目標としてゐるが、慶南北、江原道等は地價が安いので、同額の資金で一町乃至一町半の自作農を出來上る見込みで、各道とも移轉期を前に極力準備に努めてゐる

## 農區内自農創定は 全く無用の重疊
### 當局も諒解濟で問題はない
### 山口東拓殖産課長談

右記事に關し東拓朝鮮支社山口殖産課長は左の如く語る

當初本府と東拓側に農地選定に關する詳細な打合せがなかつたため、南鮮地方の道當局が隨意に東拓所有地を自作農計畫内に入れられたのであるが、それでは東拓の五十萬石收納計畫の遂行上にも障害となる許りでなく農區（約三百町歩）内には東拓が屢々技術員を駐在せしめ、各種の農事改良指導を實施して居り、本府の自作農創定の本來の趣旨は既に實行せられて居るのであるから、農區内に自作農創定を試みる事それ自體が無用の重疊であるし、何また農區内に自作農を入れるためには、それだけ小作人を排除せねばならぬがそれこそ朝鮮農村では社會問題である。斯様な意味で農區内の自作農選定は當社としても困るのだが、折角の計畫でもあり、農區内に一戸だけを試驗的に置いて貰ふ事にした。此の點は本府當局も既に諒解濟みであり、道當局も漸次本社の趣旨を諒として居る筈だから、最早問題はないと思ふ

# 上向一途の 局鐵業績
## 期待される年度末
## 實行豫算にトンくか

深刻なる經濟恐慌の余波をうけて昭和六年度において實行豫算に對し五百五十一萬圓の赤字を餘儀なくされた局鐵經營は七年度に入るも引續く財界不況に禍され、收支豫算、收入六千二百四十七萬四千圓、支出四千七百九十四萬八十圓、純益一千四百五十二萬六千圓の豫算に對し、上半期（九月末迄）の實績は百四十萬三千餘圓の減收をつげ、財源とされた鐵道經營に危機來ると一般の憂慮を買つてゐたが、十月より俄然財界に惹き起されて來たインフレ景氣は、座艱の如く、局鐵荷動きに頗る好影響に作用し來り、十月、十一月、十二月三ヶ月間においてその運輸收入は前年對比九十六萬三千圓強の增收をつげ、この結果實行豫算に對する減收は十二月末現在において六十萬圓前後と激減して來た

而も本年に入つての荷動きは、一月上旬二萬五千屯、中旬同一萬屯と頗る堅調なる推移を見せて居り、一方支出方面においては極力經費節減に出てゐる。これが收入狀勢が現狀を維持するにおいては、上半期において甚大な赤字を豫想された局鐵は年度末までに、實行豫算に對比してトントンの成績をあげ得る機能を示して居り、二月、三月の鐵道收支狀況は頗る興味がもたれるところとなつてゐる

前年同期に比し二萬七千九十圓の增であるが之を各支局別に示せば京城二十二萬七千六百八十七圓、釜山二十一萬二千二百五十圓、大邱十八萬五千九百五十八圓、平壤七萬六千四百四十五圓である

## 製造煙草賣渡高

專賣局一月中旬分製造煙草賣渡高は合計九十三萬二千三百四十圓で

## 全鮮地價の 値上り
### 最高三割見當

總督府農林局の調査による土地の値上りは非常なものである、元來、朝鮮の土地は米價に正比例するのが普通であるが、本年の如き米價に完全に正比例して昂騰してゐるものは珍しい、大體南鮮の方が最高三割、低くて一割の値上りは確實だとされ、全鮮で平均一割の値上りはしてゐるといはれてゐる、殊に水利組合内の土地の如き昨年から本年へかけ所謂水利組合救濟施設が施行され組合費の徴收にしても水利組合内のみは非常に緩和な態度で臨んでゐるといふが如き事情は土地そのものに對する投資熱さへ生んでゐる位である

## 滿洲向け貨物 安東に山積
### 通關手續の不備で手間取る
### 局鐵から注意通牒

日滿經濟提携の緊密化の具體的なあらはれは、既報局鐵運輸輸送數字の十一、二の二ヶ月間において四萬二千屯增加が如實に物語つてゐる通り滿洲國の秩序整頓とともに鮮内より滿洲に向つて滿洲向け貨物は安東驛へと殺到してゐるが、同貨物は通關手續きに慣れざる鮮内各驛より發送されるもの多く、從つて通關手續きに時日を要し、滿洲國の税關たる安東驛構内は鮮内貨物の停滯の山をきづく有様で、今回同驛より局鐵營業課宛てにこれに對する取扱注意方を照來して來た

すなわち安東驛で鮮内發送貨物の通關手續不備からの停滯は、昨年十一月中旬から七年末までの調査は、平壤管内三十三件、京城管内七件、釜山九件計五十一件に及び、この中通關手續了に要せし時日（遲延到着迄）十一日を要せしものもある

これに鑑み局鐵營業課では、各驛宛てに、通關手續きに對する注意方を近日中に通牒する筈である

# 朝鮮の混砂搗精米を 北海道が移入禁止
## 道令で公布六月一日から實施
## 朝鮮には重大影響

北海道廳から朝鮮總督府へ混砂搗精米の移入禁止を道令を以て發布し、本年六月一日から實施の旨通牒して來たが同地と鮮米取引關係ある朝鮮にとつては可成り重大な問題なので直に對策を研究することとなつたが、同時に鮮内精米業者は結束して阻止運動を起す必要があるので鮮米協會が主となり各地穀物商組合と呼應して對策を研究してゐる

## 甚だ不都合
### 防穀令の意味か？ 衞生的には無害だ
### 石塚本府技師語る

右に就き總督府農林局石塚技師は語る

朝鮮では之に反對を唱へるは勿論だが、白米の供給地たる青森、秋田、新潟、富山各縣の當業者も反對運動を起すであらう、然し混砂搗精米移入禁止を表面として防穀令の意味であるのか、或は移入防遏の手段として殺令を見たのかその眞意を目下問合せ中である、内地では房州砂、凝灰岩等を使用するから水にも鹽酸にも解けないが、朝鮮はカルシユームの石灰岩を使ふから水にも鹽酸にも解けず衞生的見地から害がなきのみならず先年滅夫で石灰粉の分析試驗の結果產前產後の婦人には頗る有効なことを發見した、北海道で之を有害と認めたのならば誤りであり、若し防穀令ならば同國内で不都合だ、之は米穀統制による許可制度よりも酷しいやり方である

## 撫順炭輸入
### 九月以降數量は十六萬屯

局鐵に依り各年九月以降輸入された撫順炭は九月六百六十四屯、一萬九千九百二十屯、十月一千屯、三萬屯、十一月一千三百六十三屯、四萬八百九十屯、十二月一千三百九十屯、四萬一千八百八十屯にして本年に入り既に上旬に四百二十二屯、一萬二千六百六十屯、中旬に四百七十四屯、一萬四千二百二十屯にして昨年九月一日より本年一月十九日までに合計十五萬九千三百十一屯の輸入を見た、これを前年同期に比すれば九、十の兩月に於て四千四百七十屯の減少を見てゐるも十一月より漸増づき結局一萬四千八百十屯の輸入增を示した

## 亞麻栽培の 段當收益激增
### 九圓から十五圓

畑作物は物價低落の影響を直接に受けるものが多いから何れも段當り收益が增加する有樣であるが亞麻の如きも段當り一百斤から五百斤の收穫があり、一斤三錢としても九圓乃至十五圓の收益となるから畑作物としては頗る有望である向も歳によつては選作も可能である肥料代に一圓七八十錢を要しある肥料代も考慮しなくてはならぬがそれを控除しても採算が非常に好化して來た

## 舊正決濟
### 頗る平穩に終る

舊正決濟は既報の如く鮮商筋は既に殆んど決濟されたのと鮮商筋はインフレ景氣の波及で不動產の値上り手持ち商品高等の關係で比較的財政狀態が裕福であつた上各銀行筋が歳末來の不景氣に懲して極度に新規貸出を警戒してゐた爲め近年にない平穩裡に終つた

## 預金小增 貸出減少
### 前年比共に增
### 京城組銀帳尻

京城手形交換所調査、京城組合銀行一月十五日現在預金貸出殘高は預金八千六百八十二萬二千餘圓貸出一億一百九十六萬一千餘圓にして客年末に比し預金六萬五千餘圓增加に對し貸出歳末決濟後とて百九十四萬三千餘圓の減少を示した、併し前年同期に比すると預金六百九十萬圓貸出一千五百三十九萬二千餘圓と何れも激增を示してゐる

## 既設信託の 合併準備
### 所要書類を朔信に一齊提出
### 但し進捗は疑問

鮮内既設五信託會社の新會社への吸收合併は朝鮮信託側立に際しての既定方針であるが、朝信の創立と共に本府當局及財界某有力者の慫慂斡旋により既設各社から朝信宛に『營業成績及び資產負債の現狀』『役員以下社員等の身分および待遇現狀』等に關する書類を提出することゝなり、各社を最後に今や全部出揃ひ、こゝに合併準備の第一步が用意された

さり乍ら既設各社保有資產の評價、負債の處理方法、現在及び將來の收益に對する評價や將又人事問題乃至は社員生活擁護に對する補償方法等重大問題が山積してをり、一切の難關は一に今後の折衝に依存してゐるのである

特に朝信現在の資產狀態や創立趣旨に顧慮し得ざること火を睹るよりも明かな等營業推移の現狀からして既設信託の吸收問題が果して如斯容易に進捗し得るか否か一大疑問符に包まれてをり、寧ろ至難なる處とさへ見られてゐる

## 鮮米買上數量
### 午後三時半發表

鮮米第一回買上げの買上決定數量は二十六日午後三時半農林局出張所に於て發表する筈であるが今回は應募成績案外よく全部で二十萬石内外に達する見込であると

## 京城商議の豫算
### 豫算總額八萬六千圓
### 事業計畫も面目一新

【京城商議發表】京城商工會議所では過日常議員會をひらいて來年度豫算を決定し明二十七日議員總會に附議するはずである、豫算總額は八萬六千八百圓にして前年度豫算より約一萬六百圓の增加となつた譯であるがこれは財界の好轉による自然增收を主とし歳入は會費である

來年度に於ては朝鮮の新事態に順應して會議所の使命、機能に向つて一段の活動と努力を加へる必要上、調査費として約七千四百圓を計上し前年度より約四千五百圓の增額となつてゐる、内譯としては產業經濟調査費八百圓、京城商工業實態及商圈調査費九百圓、商業經濟調査費二千五百圓、工業基本調査費千五百圓其他七百餘圓で調査費には十分力を盡す方針で更に一般商工業者の福利を增進する意味を以て商業獎勵施設費に一萬四千九百圓を計上し、前年度に比し約四千三百圓の增額であるが、内譯としては對滿貿易の促進に資する貿易促進展覽會を開催し此の費用約八千圓、西鮮地方巡回見本市費二千圓、商談會、講演會費千圓及商工獎勵補助として三千七百圓程度を計上し、其他の費目は會議所俸給程度の事務費、議費等を基準として前年度と大して異動はない、要は諸般の經費を緊縮して事業に活動するの方針を採り豫算を編成した趣である

## 商工聯合 更生に腐心
### 會員擴大果して可能か
### 總會を前にして

京城商工聯合會では廿五日午後二時より役員會を開き、長島、長谷川正副會長その他幹事十名出席のもとに『一聯合會の規約改正』『一會則、役員補充その他會務整備』諸般の打合せを行つたが、總會は現役員任期滿了期である四月下旬に開くことゝなり、何分にも二年の今春の總會を期し、極度の不振にある同會の現狀を打開し現在僅々百二十九名に過ぎない會員の擴大を中心に何等かの更生策を講ずべく總會前に會員を勧誘する模様である

## 株式（廿六日）

### 朝取短期

| 銘柄 | | 寄付 | 大引 | 高値 | 安値 |
|---|---|---|---|---|---|
| 朝取 | 前 | [illegible] | [illegible] | [illegible] | [illegible] |
| | 後 | [illegible] | [illegible] | [illegible] | [illegible] |
| 同新 | 前 | [illegible] | [illegible] | [illegible] | [illegible] |
| | 後 | [illegible] | [illegible] | [illegible] | [illegible] |
| 拓新 | 前 | [illegible] | [illegible] | [illegible] | [illegible] |
| | 後 | [illegible] | [illegible] | [illegible] | [illegible] |
| 大新 | 前 | [illegible] | [illegible] | [illegible] | [illegible] |
| | 後 | [illegible] | [illegible] | [illegible] | [illegible] |
| 東新 | 前 | [illegible] | [illegible] | [illegible] | [illegible] |
| | 後 | [illegible] | [illegible] | [illegible] | [illegible] |
| 安取 | 前 | — | — | — | — |
| | 後 | — | — | — | — |

### 算定と日歩

| 銘柄 | 算定 | 日歩 | 代引 |
|---|---|---|---|
| 朝取 | [illegible] | [illegible] | [illegible] |
| 同新 | [illegible] | [illegible] | [illegible] |
| 大新 | [illegible] | [illegible] | [illegible] |
| 東新 | [illegible] | [illegible] | [illegible] |
| 安取 | [illegible] | [illegible] | [illegible] |
| 拓新 | [illegible] | [illegible] | [illegible] |

### 短期建玉表

| 銘柄 | 賣方 | 買方 | 建玉數 |
|---|---|---|---|
| 朝取 | [illegible] | [illegible] | [illegible] |
| 同新 | [illegible] | [illegible] | [illegible] |
| 大新 | [illegible] | [illegible] | [illegible] |
| 東新 | [illegible] | [illegible] | [illegible] |
| 拓新 | [illegible] | [illegible] | [illegible] |
| 安取 | [illegible] | [illegible] | [illegible] |

### 出來高

| | 累計 |
|---|---|
| 短期 | [illegible] |
| 長期 | [illegible] |
| 當日 | [illegible] |

### 東株短期市場

| | 寄付 | 大引 | 高値 | 安値 |
|---|---|---|---|---|
| 東新 | [illegible] | [illegible] | [illegible] | [illegible] |

### 大株短期

| 銘柄 | | 寄付 | 大引 | 高値 | 安値 |
|---|---|---|---|---|---|
| 大株 | 前 | [illegible] | [illegible] | [illegible] | [illegible] |
| | 後 | [illegible] | [illegible] | [illegible] | [illegible] |
| 鐘紡 | 前 | [illegible] | [illegible] | [illegible] | [illegible] |
| | 後 | [illegible] | [illegible] | [illegible] | [illegible] |
| 日產 | 前 | [illegible] | [illegible] | [illegible] | [illegible] |
| | 後 | [illegible] | [illegible] | [illegible] | [illegible] |
| 東新 | 前 | [illegible] | [illegible] | [illegible] | [illegible] |
| | 後 | [illegible] | [illegible] | [illegible] | [illegible] |

### 大株長期

| 銘柄 | 前寄 | 前引 | 後寄 | 後引 |
|---|---|---|---|---|
| 大株 | [illegible] | [illegible] | [illegible] | [illegible] |
| 日產 | [illegible] | [illegible] | [illegible] | [illegible] |
| 鐘紡 | [illegible] | [illegible] | [illegible] | [illegible] |
| 東新 | [illegible] | [illegible] | [illegible] | [illegible] |

### 東京現株

| 銘柄 | 前場 | 後場 |
|---|---|---|
| 東株 | [illegible] | [illegible] |
| 同新 | [illegible] | [illegible] |
| 鐘紡 | [illegible] | [illegible] |
| 東拓 | [illegible] | [illegible] |
| 滿鐵 | [illegible] | [illegible] |

### 東京新東取組

| | 賣 | 買 | 取組 |
|---|---|---|---|
| 當 | [illegible] | [illegible] | [illegible] |
| 先 | [illegible] | [illegible] | [illegible] |

## 期米（廿六日）

### 朝取仁川

| 節 | 當限 | 中限 | 先限 |
|---|---|---|---|
| 前場（一）〜（十） | [illegible] | [illegible] | [illegible] |
| 後場（一）〜（八） | [illegible] | [illegible] | [illegible] |
| 出來高 | [illegible] | [illegible] | [illegible] |

### 東京期米

| | 當限 | 中限 | 先限 |
|---|---|---|---|
| 前場 | [illegible] | [illegible] | [illegible] |
| 後場 | [illegible] | [illegible] | [illegible] |

### 大阪期米

| | 當限 | 中限 | 先限 |
|---|---|---|---|
| 前場 | [illegible] | [illegible] | [illegible] |
| 後場 | [illegible] | [illegible] | [illegible] |

### 大阪期米取組（四十二錢）・兵庫・下關・名古屋・釜山・鮮内各取

| | 寄付 | 前引 | 後寄 | 後引 |
|---|---|---|---|---|
| 兵庫 | [illegible] | [illegible] | [illegible] | [illegible] |
| 下關 | [illegible] | [illegible] | [illegible] | [illegible] |
| 名古屋 | [illegible] | [illegible] | [illegible] | [illegible] |
| 釜山 | [illegible] | [illegible] | [illegible] | [illegible] |

## 市況（廿六日）

| 銘柄 | 前寄 | 前止 | 後寄 | 後止 |
|---|---|---|---|---|
| 大阪綿絲 一月限〜七月限 | [illegible] | [illegible] | [illegible] | [illegible] |
| 大阪綿花 | [illegible] | [illegible] | [illegible] | [illegible] |
| 横濱生絲 | [illegible] | [illegible] | [illegible] | [illegible] |
| 大阪砂糖 | [illegible] | [illegible] | [illegible] | [illegible] |

### 海外經濟電報

| | |
|---|---|
| 倫敦 銀塊 | 一七片一六分ノ一 |
| 米棉 | [illegible] |
| 印棉 | [illegible] |
| スチール株 | [illegible] |
| アナゴンダ株 | [illegible] |

### 鮮銀帳尻

| | |
|---|---|
| 發行高 | [illegible] |
| 正貨準備 | [illegible] |
| 預金高 | [illegible] |
| 貸出高 | [illegible] |

### 東京コール

九厘より九厘五毛

### 京城手形交換高

[illegible]

# 株式
## 軟派の追擊止まず 新安値へ崩る
### 下げ一巡商況

物が惡化したに非ず米國のインフレ政策説も大した影響あるとは思へず爲替高も既に織込まれてゐるのだからこれといふ材料なきも、東新が昨後場寄前で一圓五の安値をつけ東京東新も又九十圓台を陥没してゐるので目先一段安を豫想する者多く、殊に内地大手筋のヤツリに先高を見越して高値飛きのマバラ筋は一層氣を惡くし總投げ人氣と化し前朝寄越しに出る者あり場面は暗黯となつたが鍊期の買玉も可なり增加してゐるので利喰戻しに無碍にも崩れず新規の買出動と共に下げ一巡の氣構へである

**前場** 外電小康に係らず米國の不安人氣は一掃されず朝新三八圓八大新一〇四圓と保合ふも東新一九〇圓一〇と二圓四安朝取七五圓六〇と一圓九安と下放れ寄付き、引續き投げ物に見舞はれて東新は八十九圓八〇と遂に八十圓臺に大新また百九圓丁と十圓臺割れから八圓二〇と安く朝新八圓臺割れから七圓一朝取五圓丁と何れも新安値を競ひ暗黯たる不安となつたがマド買方の利喰ひと押目買に支へられて小戻し氣味に一高一低を辿り東新九十圓丁大新十圓丁朝新八圓五と反發したが前場寄の新戒人氣去らず朝取五圓五朝新八圓丁東新九十圓丁大新九圓六と下げ一巡の商勢裡に大引した

**後場** 下げ一巡と見る買氣散見し東新一九〇圓四六大新一一〇四〇五朝新三八圓三朝七五圓五と小反發裡に寄き此邊中心の小康狀態を續けるものと見られた

## 東京現株市況

當限は十一月取組にて安値取組に拘らず賣盟を懸念し玉整理を餘儀なくせしめたゞけ先行樂觀と見らる過般來上げ相場の先驅をなせる砂糖株に又しても頭微を見せんとしてゐるが大阪現物店東京支店正午入電によれば次の如し

[illegible]

## 株雜觀

先高觀に拘へられたマバラ筋の買ひは前日から本日にかけての崩落で新安値を割り額を出してゐた連中も殆ど影を潜めて了ひ▲從來の北鮮筋より引續き買ひ進む向も[illegible]

## 朝新新安値へ

朝新は昨後場三十七圓十錢の新安値を示現し去る十日後場大崩落の高値から一擧三十七圓四十錢へ追ひこんだ時よりも三十錢方の下値をつけるに至り四十、三十圓臺の浮動狀態からは脱出して五圓棒下げとなつた日歩二十錢代中の八千三百十株取組、萬六千四十が示せる通りの相場の狀態であり、如何に五十圓が目先の目標としても四十圓以上の處は採算的に見て前途には買難めないものではあつた、この鍊期が續くものとして四十圓の上は見切り賣りと見るべきであるが下值は三四圓止まりで此間の浮動を續くるものと見られた一方現株は七十五圓丁と十日後場の安値より十二、四圓丁安を示せる如くこの現子共の軟調は全く買氣喪失の形で

## 下げ一巡商勢

日產株は大株短期で三圓一安長期で二圓九安と下放れ其他新株も氣が付き安に取引所株も軟化したが後は一低一高の繰り返しを續けたが、[illegible]しなくては市況は至難だ▲聯盟の態度さへ[illegible]んな變化を來すかは餘々が何時ときさしたる不安はないが何時どはさしたる不安はないが[illegible]き難い▲時價買ひ押目買の鞘稼ぎ以外には途はなく高日步と取組んだ買一本は危險でむしろ賣りに利は多からう

## 紳育株式活盛

【ニューヨーク二十五日發電】株式はペンシルヴァニア鐵道が意外に好配當を發表したので諸株好轉を呈し取引活潑となつたスチール四分の三高の二十九弗八分の三、アナコンダ八分の三高の八弗丁度、工業株二十種平均一弗高

## 東京深川在米高

廿六日現在は百廿五萬九千百拾九俵と前日の在米に比較して九千六百七十四俵の增加なり

# 期米
## 舊正關係で 場面は閑散
### 仕手は待機す

**前場** 今朝は舊正で市場は閑散の折柄買地も前日と大差なき保合ひに、前場氣を失ひ當中出來ず先一圓六十錢と寄付き六十五錢と手堅く保合ひしも取引の形勢が冴えないので後は五十錢台にチリヂリ安を辿り此邊取引の閑散に前場を終つた

**後場** 株式の小康に反應した保合を眺めて一圓當不申中一圓三十錢先一圓六十錢と氣配高に始つた氣勢はす此邊中心の浮動を重ねるものと見られた

## 浮動持續か

目先注目されてゐるのは政府の第三次買上げ成績の如何で若しこれが豫想以上の大部分を買上げる事になると浮動米は一掃されないも買上げ數量が尠ない時は買上洩れの米が定期へ舞戻つて來る憂があるので期米正米共に當不動を辿るやも知れないと觀測されてゐる

## 買進み躊躇

昨年各市場における仕手關係を見るに買方は何所の市場も正米を手持ちせる者がその大部分を占めて居るに反し賣方は先高を信條とする理論筋が主である從つて相場は買米凭れて此邊高值を經つた顯材料でも現れない限り本質的に立直る事は難と見られてゐるのみか更に東京大阪を始め當市場取組狀態に見る限り買方は小口筋であるだけに期六下長き人氣においても、買方市場は先限のみ取組として例令此は強くとも買進みを躊躇されて中には逆に賣向ふ者も尠なくない有様である

## 買米凭れ濃厚

現在定期の先限と正米の出來値を採算すると金利倉敷其他の費用を除けば一杯くに位なもので賣米を當てに賣る向はなきも何分正米は何處へ行つても買い值で歡迎されない際とて損算筋はその間の利鞘を旨く利用して持米を當に賣繋ぐ向が多くそれが爲め定期は益々買米の重圧を深くされつゝあるのみか若し今度二十六日發表される政府の買上げ成績に新規不良の場合は既に賣繋がれてゐる米でそのまゝ居据る事になる品が相當にあるのと買上げ洩れの米で新規に賣付けされる結果、居買米凭れを見るやも知れないと觀測されてゐる

## 期米雜觀

今日は舊正で鮮人のお客さんは全く姿を消し市場は閑古鳥が鳴きそうな寂しさである▲從つて相場も十二圓四五十錢所に相變らずの焦付き氣味であるが取引の模様はどうも香しくない▲何分賣一人に買八人と云ふ調子で何所の市場も買付き居るだけまだ本當りは不可能ないか▲殊に現在の買方は正米を手持ちせる連中で賣米の值りから云ふても直れないのが本當であらう▲其所へ國際聯盟の雲行きが惡くなる一方に株式の如きも益々不勢を辿ると云ふ調子では此方も一つ買方の頭を押付けないとも限らない

## 硬軟共に 迷宮入り

先限の二十一圓六十錢所は新春の高値に比し約二圓がた高續中インフレ景氣に買ひ過ぎた嫌氣の因果玉は大部分整理も濟み正米も案外賣物薄で空止を迎へた市價から推すと弱氣も此邊は近かり賣込み難き所でありそれかと云ふて正米の賣行きは相變らず寂漠であり聯盟の株式も國際聯盟に對する我國の脱退氣分濃厚と共に益々安値を迫ふ云ふ有様では強氣も許せさるを得ない所である要するに硬軟双方共全く迷宮に入つて居る形である所へ今日は舊正で鮮人客としてはその姿を消し市場はいつもは之に輪をかけた淋しさで相場も此邊へ焦付くの外なき狀態であつた

## 余震尚止ます

インフレ相場來ると我れも我れもと買付いて百花繚亂の盛觀を現出したのも先にデフレーションの陥穽な期間を通り越した反動的な觀となつたのはこのインフレ高に對する反動的諸落といつてよいが、今度の鍊落で四十圓以上も深押しさも多分に含まれるのは否み難く果して今後三四十圓の上騰を短時日のうちに行ふとするのは聊か無理な注文で暫くは此程度の練合が適當するものと見ねばなるまい、が目先の分岐材料としては長期中限が納會を控へてゐるので如何なる變化を來すかと云ふことであるが、ある値の大取組であるだけに今一應の惡目を作るのではなからうか、反落の保證は何處くものと見られる

## 鮮内手形交換高

京城手形交換所調査、七年下半季中の鮮内手形交換高は百十一萬六千五百十三枚四億五千八百八十二萬八千圓にして前年同季に比し九萬九千二百三十四枚五千一萬一千四百八十四圓何れも激增を示しインフレ景氣を如實に示してゐる

## 米棉安

【ニューヨーク廿五日發電】米棉株は小麥高に刺戟されて高を示してみたが引け近く引弛み引值一乃至五ポイント安（米棉換算五錢一安）

## 朝取期米本玉表

當限 賣方 丸神三〇〇金太四〇〇 [illegible]
同 買方 丸マ二〇〇金メ五〇〇 [illegible]
中限賣方 丸神五、四〇〇丸ス二六〇〇金メ六〇〇
同 買方 丸ウ二、五〇〇金太二一〇〇丸マ一〇〇金メ一、八〇〇金益八〇〇丸星一、四〇〇
先限賣方 丸ウ二、七〇〇金太一四、五〇〇丸大三〇〇三玉四〇〇マ丸二〇〇金メ六、三〇〇金三、一〇〇
同 買方 丸神一二、三〇〇丸ス七七〇〇丸マ六〇〇金メ一〇〇金星四七〇〇

## 仁川穀物出入

（二十六日）▲移出 [illegible]

## 當局前場情報

【大阪電報】中期前米筋株式筋東京筋地場收派及び小口筋の買に對し北濱筋と神戸筋が賣つてゐた

## 正米

**鎭南浦** 期米安を嫌ひ別段賣物とてなく又新規商談とて殆ほけれず賣らず買はずの閑散狀態で現在の丸三等二十一圓六十錢

**京城（低調）** [illegible]

**仁川（不振）** [illegible]

**大邱** [illegible]

**木浦（伸悩）** [illegible]

**釜山（閑散）** [illegible]

**群山（浮動）** [illegible]

## 石炭戰線は インフレで順調
### 鮮炭進出の 好機到來

内地炭界は販賣統制機關としての昭和石炭の成立前に二割二分の送炭制限により炭價昂騰を期したが鐵道送付インフレ景氣を漏渫してゐるが、この内地炭界の好轉は鮮炭界に反映して、炭價は年初各炭一噸に八十錢方昂騰したが、なほも鮮内炭界は旺盛のため販賣戰線は頗る順調にて値崩しの鬪爭も殆ど跡を絶つた模様である。昨今京城炭價は一日約七百噸位で、この中鮮炭は約二百噸を占めるも、鮮炭業者は運搬資本の不足を喚いてゐる際の商行を見てゐる、鮮炭は内地入港に惠まれるとゝもに他方内地炭界の好轉により内地炭の鮮炭に強敵振態に比較すれば一噸位の値開きもあるからこの際鮮炭業者は鮮炭進出の唯一の時期と見られてゐる

# 的田雙六 [58]
長谷川伸 作　藤井清 畫

## 敵手好み（三）

『何ッ！この三郎次では敵手にならぬといふのか！』

『さう逆上するな。敵手になる成らぬで、俺は今まで人を斬つてはこぬ！』

といふ雙六の言葉の終らぬうちに、三郎兵衞が横合から突つてかゝつた。

『これ、何として人斬り手重ねた？』

『知れた事を訊ねるな』

『知れた事とは？』

『太刀風に最大の苦痛と恐怖とを加へられるだけ加へる事だ、が、貴殿との話は後廻し、三郎次の方がまだ終りにならぬ』

三郎次は床鳴り切り〳〵耐けせてゐた。

『雙六！おのれは、三郎次を取るに足らぬと侮つてゐるのだな』

『いや侮りはせぬ、憐れんでゐる』

男兒東三人のうち、二人は斬つた、殘る末弟まで斬るといふことは、鬼と呼ばれた雙六にも、さすが出來ぬ』

『要らざる肉筋だ！』

『おぬしの首に斬らぬのではない』

『な、何ッ？』

『俺の首に斬らぬのだ』

『この三郎次を斬つては名折れだといふのか』

『名分利得に緣なき雙六は、人の袋や世の爲に、斬るべき人を斬らずに置くことはない』

『さらば何故この三郎次と勝負せぬ』

『勝負すれば、俺が勝つ。それでは成らぬ』

『えいッ、世に人なき如く廣言吐くな』

『俺は眞實をいつてゐる』

『卑怯だ！』

『何とでもいひたくば云へ。俺は俺の雙六の爲めの袋に、おぬしを斬らぬのだ、道樂だと思ふなら思へ、好みだと思つたら好みと思へ』

『さらば、今こゝへ、何の爲に來た！三郎次がゐると知つて來たのであらうに』

『おぬしに申し渡しがしたくて來たのだ』

『申渡して、ええい、惜しいな！』

『強い者が弱い者に敵するのだ、申し渡してあらうが何であらうがいゝではないか』

次郎に、雙六の態度も語勢も、いつもこんな時に於ける雙六の持前な間の抜けた急調にだん〳〵變つて、初めここに現れた時のごとく、沈着さが全く去つた。

『こいつ傲慢千萬な！』

と傍らから勘兵衞が、苛々しげな語作と共に割つた。

『勘兵衞、おぬしの方はもう少々待つてくれ』

『何！』

『俺より年長者のおぬしだ、まあ待て。おぬしには勝つた顏がしたいと思ふ』

『こんな事を何時まで語すのだ』

『勘兵衞のいふことを聞け』

『默つてゐてくれ。三郎次、更めていふぞ、俺はおぬしの爲めに斬らぬのではない、俺の料簡でいさきか語かゝつた、斬らぬのだ、云ひ換へると、俺はおぬしと勝負するのを嫌つて逃げるといふ事だ』

『さては、こゝに投降がなら、によつて、利無しとみて避くるのだな』

といふ三郎次の言葉につゞいて勘兵衞は、大きな顏一杯に笑みを打込ませていつた。

『や、さうだらう。ハツハツハ』

鋼刀の刃色の際に光る眼つきを一瞬の間だけした雙六は、直ぐにいつもの眼色に戻り

『三郎次に用は濟みました』

『斯くにして拙者と勝負の番がきたか』

といふ勘兵衞の喉の中に、おのが膂力を極め込むやうに、ぐッと睨み入つた雙六は、無論味に平靜な聲でいつた。

『さうだ、おぬしの番がきた。外へ出るか、こゝでいゝか』

『こゝで良い。拙者、では、只今から關宮太刀場の名代として申す』

『話など俺は聞かぬ、俺が勘兵衞に望むのは勝負だ、中中、勝つと定まつた俺が、おぬしを敵手にするのだ、更めて聞いてやる、外へ出るか、こゝでやるか』

京城日報 朝刊 本紙朝夕共十二頁


# 太陽生命

生命保險に加入するのは一家繁榮の根本條件であります

業績の優れた
基礎の固い
保險料至廉な

我社の富貴養老保險を御選び下さい

御子樣には無診査養老愛兒保險を御すゝめします

案内書御申込次第社員參上

本社 東京市日本橋區江戸橋一丁目

支社 東京、大阪、名古屋、仙臺、福岡、京都、廣島、金澤、札幌、京城、齊藤、高松



# 特別法規 判例學説全集

判事法學士 柴田義彦編著

全十五巻 豫約大募集

各方面待望の社會百般の法律問題解決の書

判例決議回答 通牒學説參照 條文法文網羅

本全集こそ學者實務家は勿論一般世人座右の大寶典である。各巻五百五十頁以上の大冊で會費僅二圓五十錢、斯る好機再び來らず即刻お申込を乞ふ!!

(一)勞働法規及社會法規
(二)各種選擧法規
(三)不動産登記及戸籍寄留法規
(四)借地借家法規
(五)特許意匠商標實用新案法規
(六)著作權新聞紙出版豫約出版法規
(七)稅法規
(八)醫事及衞生法規
(九)銀行法規
(十)産業法規
(十一)通信法規
(十二)交通運輸土木建築法規
(十三)教育法規
(十四)軍事法規
(十五)各種試驗及任用法規

第一回配本 第一巻 勞働法規 社會法規
勞働法社會法の知識が絕對必要となつた時、元內務省社會局勞働部長官の著者は特に本書を第一回配本として世に送れり
二月初旬配本開始

・豫・約・刊・行・規・定・
體裁―菊判約五百五十頁上製函入
配本―二月初旬より毎月一回配本
申込金―壹圓(申込と同時に拂込)
會費―毎月前拂一圓五十錢 全額一時拂一册五圓

内容見本進呈

・申込締切・二月末日

發行所 東京市小石川區諏訪町五五 常磐書房


醫學博士 二宮 産科 婦人科 二宮病院 京城明治町四一 (電本二〇二一)

商業登記公告 金堤出張所

商業登記公告 南原支廳

商業登記公告 全州地方法院

商業登記公告 井邑支廳

商業登記公告 裡里出張所

商業登記公告 南原支廳

商業登記公告 龍岡出張所

商業登記公告 開城支廳

商業登記公告 利川出張所

商業登記公告 山支廳


# 主婦之友 二月號は大評判の 新手藝品の作方號

賣切の店續出 早く買はないと無くなります

新案の流行品ばかりを集めた!!

便利な手藝品一切の作方

▲流行の新手藝の作方ばかりで殆ど道具なしに誰方にも出來るので大評判であります!!
▲「主婦之友」獨特の親切で詳しい作方ばかりですから誰方にも直ぐ出來るので大人氣!!

▲流行の皮製紙入の作方
▲便利な金入袱紗の作方
▲流行皮製ハンドバッグ
▲廢物利用の亂箱の作方
▲新案炭版染の染め方
▲ピンクッションの作方
▲新案電燈カヴァーの作方
▲毛絲編クッションの作方
▲流行アルバムの作方
▲ブックカヴァーの作方
▲屑絲利用小物入の作方
▲新案ベーフ編の編方
▲流行ネクタイの編方
▲新案の狀差の作方
▲蓮根版の鏡掛の作方
▲便利な洋服掛の作方
▲流行の三つ組帶〆の作方
▲新案信玄風呂敷の作方
▲色紙掛と短册掛の作方
▲ソフトンバッグの作方
▲子供用食卓掛の作方

第一附錄 廿二大家が公開した廿四流儀の生花全集!!

## 生花の生け方

盛花の生け方獨習法
投入の生け方獨習法
池坊の生け方獨習法
古流の生け方獨習法
未生流生け方獨習法

二三圓の價値があると評判されてゐるほどスバラシイ生花の全集で口繪だけでも百廿八頁です。

第二附錄 お灸で治る療法七十三種

お灸ほど手輕でお灸ほど效く療法はありません。今日の如きお灸の流行が何よりの證據です。日本一のお灸の大家たる青地博士が特に公開された七十三種の祕法で大評判。

春の新流行!! 訪問服三百枚贈呈 (ハガキ一本で出來る大懸賞)

二大附錄つき 五十錢 (送料六錢)

東京神田 主婦之友社 (振替東京一八〇)

# 財政問題を中心に 質疑應答の大論戰

## 藏相は失望に當らぬと答ふ

## 衆議院豫算總會(二十六日夕刊續報)

若宮貞夫氏(政)絶對し財政の收入均衡に對する政府の方針を質し我國の前途は財界破綻のお蔭だと喝破する

**高橋藏相** 財政も我等下落の一因かも知れぬが之は大したことはない、日本の外債公債は現に倖り下らぬ買手もあることより見れば心配に及ぶまい、對外貿易は好調だから國力は益々增進して行こう、こうなれば我國も自然回復すると思ふ

**若宮氏** 藏相は之れ位で財政調整方針は判りさうなものだと云ふ風に言はれるが、遺憾ながら一つも判らぬ

と高橋藏相の脫線答辯に肚を投げ今度は財政計畫の內容に入り

**若宮氏** 滿洲事件費、海軍第二次補充計畫の今後の見込み、歲入の自然增收、郵便料金引上げに關する藏相の肚を伺ひたい

**高橋藏相** 財界好轉せば國家收入も殖えて來よう、私は大體九年度までには回復すると見て二億五千萬圓乃至三億圓の自然增收あると思ふ、時局匡救費は九年度まで〻打切る、滿洲事件費も減少するだらうから次第に剩餘金も出來る樣になつて地稅や郵便料金引上げも出來よう、公債低利借替へは現金償還準備もいるから容易なことでない、然し難事業だからやれぬと非難してもしようがないじやないか

と答へ午後零時十八分休憩

**再開** 午後一時八分午前に引續き再開

**若宮氏** 財政の均衡回復は藏相の樂觀さるる程甘くは行かぬと思ふ、中央、地方を通じ根本的行政改革が必要と思ふ、政府にその意思ありや

**齋藤首相** 將來行政整理を爲す時は若宮君の仰せの趣旨で改革をやりたいと思ふ

**若宮氏** 中央、地方を通じ稅制改革を考慮し地方への補助金を廢止する必要ありと思ふが、所見如何

**高橋藏相** 色々御意見はあつたが我財政の前途は失望に當らぬ、稅制、財政整理に對する方針は御趣旨の通りである、我財界の前途を述べ國民に安心を與へると言はれるがそんな豫測は出來るものでない

**若宮氏** 今日の景氣はインフレ景氣と云ふが全く爲替安だけの力に依るものだ、今後の產業景氣振興策を承りたい

**齋藤首相** 當面の經濟國難を打開し漸次產業の發達を圖りたい

**高橋藏相** 國際經濟動搖し國際信用崩壞してゐる今日では、對外貿易振興に確固たる方針を立つるは困難だ

**太田正孝氏**(政友) 藏相の演說では一、巨額の豫算編成の必要二、其の物價に對する影響三、其の後年度への影響等が明瞭でないと財政經濟一般に關し質し

時局匡救費を三年間に六億圓を出すことにした見込みは何處に在つたか

**高橋藏相** 當時それだけを必要と思つたからで必ずしも全部使ふ肚でない、最近の事情はその必要を確認した

此の時議事進行に關し

**島田俊雄氏**(政友) 今朝から齋藤首相は尨大な豫算の全責任に對しても殆んど藏相一任の形だが、齋藤首相の考慮を促したい

**齋藤首相** 財政計畫に就いては高橋藏相に答辯を御願してゐるが、政務全般に就いては私から答辯する積りだ、御尋ねの九年度時局匡救費は八年度と同額は譲らぬか減るかと思ふ

**太田氏** 大正十年以後兵備改善費として殘つてゐる四億圓程度の器材整備費は如何に使ふか今後も必要とするか

**荒木陸相** 國防充實から五億圓以上要るも、財政事情を考慮して四億圓程度で我慢してゐる、成るべくなら九年度まで繰上たいと思ふ

**太田氏** 海軍第二次補充計畫に關し更に今後增加し行く見込みなりや否やと質し

**齋藤首相** 今年度は從來より繰り延べられてゐたものを計上したのと新兵器充實の必要より相當額に上つたのだが、將來は減じて行かねばならぬと思ふ

太田氏更に國際收支改正に就き其の提案を促し滿洲事件費に關し

**太田氏** 此の經費は經常的性質を帶ぶもので我國に取つては國防費でないと思ふ

**荒木陸相** 昭和十一年乃至十二年頃より兵備改善と共に充分整備し經費を減らして行きたい

次いで滿洲に對する拓相、商相、農相の意見を聞き爲替問題に關し

**太田氏** 一、爲替低落に依る海外物資增加は二十三弗を基準として考へたものなるが、將來は更に動搖すると思ふが如何

一、產金買上げ方法を變へる意思はないか

**高橋藏相** 一、國際間の爲替相場が變動常なき狀態であるから安定は六ヶ敷い

一、大口君等の云ふ公債に依り買上げた產金を貯へ置くと云ふ議論は、將來平價切下げに依り損をさせぬと云ふ前提に立つて言はれると思ふが、產金國でもない我國には適當でないと思ふ、產金は商品だと思つてゐる

此の時大口喜六氏(政友)釋明のため起つ

**大口氏** 私は買上げた產金全部を內地に保留せよと云ふのではない、之をいやが應でも外國に送金せねばならぬ政策が爲替調節政策として適切でないと云ふ意味である

最後に太田氏增稅の時期を質す

**高橋藏相** 必ずしも十年度より增稅すると云ふのでない、多分十年度邊りより出來はしないかと想像した譯である

小川鄕太郎氏(民政)財政問題に就き論鋒を進め

**小川氏** 首相は農村が時局匡救に依り良くなつたと認めるか

**齋藤首相** 東北地方初め各山村に至るまで相當効果を擧げたと考へる、購買力減少も緩和された、中小商工業も亦相當活氣を呈して來てゐる

次に高橋藏相も同樣に答へる、更に小川氏通貨政策に轉じ

**小川氏** 日銀の通貨調節政策は政府の必要に出たものであるか、金融界の要求に出たものか

**高橋藏相** 何れの要求にしても金融對策が景氣回復に役立つたことは認めねばならぬ

小川氏更に

今後物價騰貴と共に豫算の膨脹を來すと考へるが、陸海軍は之がため追加豫算を出すことなきや

**荒木陸相** 唯今の處現在の豫算にて切り盛り出來ると考へてゐる

**大角海相** 今後必要あれば大藏省と相談の上決める方針である

**高橋藏相** 各省の分は今後各省より要求あつた上で決めることにする

斯くて小川氏は質疑を次回に延ばし午後五時五十分散會

傍聽人の洪水(廿四日衆議院塲外で)

# 衆議院本會議

## 昨日から日程に入る 人氣は豫算總會へ

【東京電話】衆議院本會議は午後一時五十二分振鈴、本日より日程に入り政府提出の法律案を上程するが人氣は豫算總會に移り平穩、併し傍聽席は滿員、同五十九分開會、民政黨側の議長不信認に釋明するため直に休憩、午後三時十七分再開

秋田議長より昨日聯盟代表に對し寄した感謝決議に對する代表部よりの謝電披露後

**土屋清三郞氏**(民政)

廿五日の議長の措置につき釋明を求め

議會擁護のため議事進行の發言は成るべく禁止する方針を申合せたのに昨日加藤鯛一氏の發言を許したるは議長自ら決定を破つたものだ

と政友の彌次と民政の拍手裡に議長を詰る

**秋田議長** 昨日の加藤氏の發言は議題に關連したものであり吉田氏の發言は國際關係に影響ある重大聲明であるため許したもので、申合せに反する所はない

と述べ、ついで日程に入り

一、造幣局工場及其の附屬設備の新營費に關する法律案(政府提出)

一、昭和八年度一般會計歲出の財源に充つるため公債發行に關する法律案(政府提出)

一、大阪帝大工學部設置に就き帝大特別會計及官立大學特別會計の連絡に關する法律案(政府提出)

の三案を一括議題として堀切法制局長官より提案理由を說明あり、質疑を許す

**田中貢氏**(民政)

來年三月まで約十三億の公債を再發行するも、斯く巨額の公債を日銀に背負ひ込ますのは日銀の財界救濟機能を害する、又低金利は投機を助長し農村よりの借財申込は郵貯利下の結果に基づく、高物價は公債政策の遂行に連れ將來騰貴するため、知識階級の生活恐怖を惡化せしめ且つ貿易をも難くする、結局爲替下落は高橋藏相の放任策に依り今後更に下落せば景氣經濟は持ち去られやう

と質舌を振ふ

之に對し政友席は御鼾せず、堀切次官より質問要旨を藏相に取次ぐべき旨を答へ代つて小山谷藏氏(國同)より質問あり、之にて質疑を打切り委員附託となる、次いで

一、鐵道敷設法中改正法律案(政府提出)

を上程、三土鐵相より提案理由を說明、大木良太郎氏(政友)との間に四國循環鐵道計畫に就き一、二應酬あり、代つて武知勇記氏(民政)と鐵相との間に同樣應酬を重ね、更に非上剛一氏(國同)も鐵道計畫に關し鐵相に質す、鐵相は之に對し

財政的見地から鐵道建設計畫の困難なる所以を說く

斯くて御土產案的な質問に顧問だし、十八名の委員附託となる、この時秋田議長から

關東州司令部よりの慰問決議に對する謝電を披露

次いで青木重三郎氏(政友)より議事進行に關し發言を求め

**青木氏**(政友) 土屋氏が先程議長の措置に對し不當の言辭を弄したが、之は土屋氏自ら議會を侮辱するものである

と土屋氏に取消を迫るや、民政席より「何を言ふか」と怒號する

**土屋氏**(民政) このことを起したのは一體誰の責任かと見得を切り

速記錄を調べた上態度を決すると答へ午後五時二十二分散會

# 議事進行問題で 議長民政確執

## 植原副議長奔走す

【東京電話】二十五日の衆議院本會議における議事進行に關する發言に關しては、民政黨側が極度に憤慨して二十五日議會擁護委員會を脫退するに至り、秋田議長と民政黨との抗爭を惹起するに至つたので、植原副議長は廿六日正午民政黨の富田幹事長と會見、この問題の圓滿解決方法に關し腹臟なき意見の交換を行つた結果、民政黨が秋田議長の聲明の機會をつくれば秋田議長は多少の釋明をなしてもよいといふ意向があるので、一時五十分一先づ本會議を開き直に休憩、議長の釋明文案を作成することとなつた

此の圓滿解決方法に關し民政黨側の意向とするところあつたが、民政黨幹部としては目下の財政上[illegible]を計上出來るか何うか問題とされるので、明答を避けた模樣である

## けふの兩院

【東京電話】二十七日の兩院は

**貴族院** 本會議を開かず午前十時より政府提出小切手法案特別委員會を開く

**衆議院** 本會議を開かず午前十時より豫算總會を開き、前日に引つゞき小川鄕太郎氏が財政問題、政友の長島隆二氏が外交、財政、經濟、兒玉右二氏が外交、富多孝治氏同樣外交問題で質問する筈なほ午前十時から各委員會が開かれる

## 貴族院の感謝決議案 滿場一致可決

【東京電話】貴族院各派交涉會は廿六日午前九時三十分院內議長室に開會、左の決議案を可決した

**在滿將士慰問決議案**

帝國陸海將兵が久しきに亘り滿洲國治安維持と在支同胞の保護とに任じ、克く其の責務を完うする勞苦に對し、貴族院は茲に謹みて感謝の意を表す

**寿府全權に對する感謝決議案**

國際聯盟における帝國代表の努力に對し、貴族院は茲に感謝の意を表し併せて東洋永遠の平和のため所期の目的を達せられんことを望む

# 秋田議長聲明を發表

## 「民政の非難は當らない」

【東京電話】秋田衆議院議長は二十五日の本會議における國同の加藤鯛一氏の發言を許したことに對し、民政黨が議長の處置不當なりとする聲明書を發表し、議會擁護委員會を脫退するに至つたので二十六日左の要旨の聲明をなした

一、加藤君の發言は議員に關係ある立派な議事進行の發言で、議長の處置は當然である

二、この種の發言を許せば將來議事進行の混亂を生ずるおそれありの意見もあるがそれは發言內容によつて議長が常識的に判斷して決すべきでその心配はない

三、加藤君の發言が松本君の質疑にまで及んだのはよろしくないが、すでに加藤君の發言があつた以上手落はないやう松本君に發言せしめたから機宜の處置と信ずる

四、要するにそれだけのことで議會擁護の誠意がないとか申合せを破つたとか非難するのは當らないとおもふ

## 土屋氏を立て 議長難詰

### その間の事情

【東京電話】秋田議長は二十六日朝民政黨の間に立ち奔走した植原副議長の調停により、議長から「先例としない」といふを付すに適當釋明するに傾きつゝあつたが、民政黨側は本會議休憩中二時間に亘り對策協議の結果

斯くては議場で堂々議長の態度を難詰し其の釋明を求むべし

と決し土屋清三郎氏を立つるに至つたものである

# 朝鮮米第三回 買上數量

## 廿六日農務課發表

朝鮮米第三回買上決定數量は左の如く二十六日午後四時總督府農務課より發表された

**籾** 三百六十八萬六千斤 (二萬五千六百八十二石) 一石は百七十斤

**玄米** 二十八萬千三百叺 (十一萬二千五百二十石)

# 第四回買上

【東京電話】今回政府は左記により鮮米第四回買入れを行ふに決す

一、買入豫定數量

玄米 約三十萬石

籾 約二十萬石

玄米籾の買入れ豫定數量は賣却申込みの狀況により相互に融通することあるべし、この場合に於ては籾一石につき玄米五斗五升の割合を以て換算するものとす

二、買入時期

保證金受付 昭和八年二月十五日

申込受付 昭和八年二月十六日

買入決定 昭和八年二月十八日

三、買入場所、受渡場所、買入米種類、買入方法、賣却の申込及保證金

昭和八年一月農林省告示第十三號の通りとす

四、買入玄米格差

昭和八年一月農林省告示第十六號の通りとす

五、受渡期間

買入決定日の翌日より三十日間とす

六、買入事務所及賣却心得書

昭和八年一月十七日官報公告の通りとす、但し賣却心得書中八の現品受渡し期限は八年三月二十日とす

# ペ・コ兩國間の紛爭問題上程

## 第二の日支問題として注視す 廿六日の聯盟理事會

【ゼネヴァ廿六日發電】本日の理事會では突如目下紛爭中の秘露コロムビア間紛爭問題が上程され兩國の立場を固執して讓らぬ爲「二の日支問題」として注視されたこの問題に、兩國々交斷絕を來す恐れあり、今日の理事會で議長アロイジ男(イタリー)はこの情勢を說明し、該問題は目下理事會の注意を喚起する必要ある極めて重大問題であると說明し、理事會は當面の處理方法を討議した結果、秘露哥兩國に對し互に領土保全を尊重し、戰爭に類する行動を避くべきであるとの電報を發することに決定した

# 議會後に於る 內閣挂冠說

## 事實となり現はるか 首相決意固しと傳ふ

【東京電話】齋藤首相は民政黨の富田幹事長に對し議會後の進退に就いて鈴木政友總裁訪問の際には何等默約したる事なしと默約を否認したが、默約の如何に拘らず、高橋藏相は議會後に老齡を理由として辭職する肚をきめて居り、三土、鳩山兩相等も政友會に對する說明合からも此の儘でその地位に留まることは不可能な內情にあり、また小山法相も司法部內の共產黨事件の責任上その地位に留り難き事情があり、加ふるに柴田書記官長の不人氣等があるのみならず齋藤首相の健康も引續き重任に耐へ難くあり、その他に齋藤首相は再度の失態を氣に病んでゐるので行詰らざる中に潔く辭職をして晩節を完うしたいとの決意が極く確固で議會後の辭職說は事實となつて現れるものとされて居る、依つて議會の末期には後繼內閣を目標とする各方面の策動が種々の形をとつて起る形勢である

## 民政代議士會

### 議會振肅委員會 脫退を報告

【東京電話】民政黨は二十六日正午院內に代議士會を開き、松田幹事長から議會振肅委員會脫退顛末報告

秋田議長は當局も難詰せず、或る政治上の野心を滿足せしめんため自黨の利を圖り不平な處置が多いから、秋田議長と協力しても到底無駄である、依つて民政黨は獨自の立場にありて議會振肅徹底に邁進する覺悟である

と述べ小山松壽氏顧問的に報告、之に對し[illegible](夫)、横山、武智、多田氏等から積極的議長糾彈案提出で工藤鐵男氏から「協議の上適當な措置を執る」べき旨を答へ午後零時散會した

# 川岸侍從武官 茂山に到着

### 茂山にて 藤井特派員發

川岸侍從武官一行は古茂山より朝鮮に乘換、山岳地帶を縫つて急勾配を辿んだ車輪の轍を超えれば寒氣正に零下廿七度意外の森嚴、樹林狀況をみつゝ廿六日午後六時茂山に着く、町には國旗揭げ官民多數が出迎へ盛宴を埋めた、茂山にて官民の歡呼を縫つたが寒氣はなほ零下廿三度で身に迫つて來る國境第一線の夜は恰も舊正月にあたり旅店吉田屋の夢も四方かである。廿七日は豫定の通り營地の巡察をなし、聯隊、守備隊に御下賜品の傳達を終り直に十時半三長に向ひ、二十八日朝警察署、守備隊への傳達を終つて茂山へ歸還する

## 代表部より 感謝の電報

【東京電話】聯盟臨時總會に於て廿六日ゼネヴァ代表部より內田外相宛左の電報が到着した

貴族院決議に對し感激に堪へず、茲に此の上盡力を盡して御希望に添はんことを期す

## 關東軍より 感謝の電報

【東京電話】關東軍司令部よりも左の如き電報があつた

吾に感謝電報を寄せられし感激の至りに堪へず、將兵一同益々奮勵し以て國民の期待に副はんことを期す

## 宇垣總督 昨夜海雲臺へ

宇垣總督は廿六日午後十時半京城驛發、安井秘書官を伴ひ靜養旁保養のため慶南海雲臺溫泉に赴いたが、同地に數日滯留の模樣である

## 府龍山出張所 改築促進陳情

京城府龍山出張所の改築促進のため、龍山町總代森本武次郎氏外二名の代表者が二十六日午前十一時京城府に井上府尹を訪ね、[illegible]

# 無氣味なる「沈默」の狀態

## 聯盟の空氣解けず

【ゼネヴァ廿六日發電】聯盟對日本の對立は依然無氣味な沈默狀態を續けてゐる、聯盟では日本が讓つて出なければ交涉の餘地なしとしてゐる、僅かにドラモンド總長と杉村次長が時々話しを續けてゐるがまだ見當さへつかぬ

## コペ兩國に 戰雲低迷す

【ワシントン二十五日發電】南米コロンビア、ペルーは多年紛爭を重ねてゐるアマゾン河[illegible]

# 西南政府 獨立機運

## 漸次具體化す

【香港廿六日發電】廣東に七省大同盟を組織し中央に對する斷絕の一步を進めたが、更に二十一日胡漢民、李宗仁、閻錫山、馮玉祥、陳濟棠各代表の會議に福建、貴州、雲南各代表參加、鄧澤如に西南獨立政府樹立を討議し財政問題を除き意見一致を傳へらるゝが獨立機運は具體化しつゝあり

# 水下洞・梅洞 兩實業補習校

## いよ〳〵合併される 捻出費は指導費中へ

京城府第二教育部會の明年度事業中水下洞・梅洞の兩實業補習校はいよ〳〵合併することゝなり、從來の三學級宛を合併によつて四學級を編成するが、之によつて千六百圓の經費を捻出し、普通學校卒業生指導費中に振向けることゝなつた

# 第一回機械科 兵團大演習

## 廿七日から四日間

【東京電話】第一回陸軍特別機械科兵團大演習は二十七日より四日間東京、千葉、埼玉に亘り行はれるが、統裁者は第一師團長を主體とし陸軍自動車、工兵、騎兵各學校所澤、下志津兩飛行學校等の最新部隊を動員し裝甲自動車、輕戰車、迫擊砲、步兵砲、鐵道隊、新鋭飛行機等各種新鋭兵器を網羅し居ることとて內外の注目を著しく喚起し、駐在各武官注視の的となつてゐる

## 國務院創立決議案

### 國同の野田氏等 昨日衆院に提出

【東京電話】國民同盟の野田文一郎氏外西氏から、國務院創立に關する左の如き決議案が二十六日衆議院に提案された

一、政府は內閣の官制を廢止して國務院を創立すべし

一、國務院は國務大臣を以て組織す

一、國務大臣の員數を七名とす

一、首班を國務總理大臣と稱す

## 依田少將 廿八日朝退京

【東京電話】上京中の依田少將は二十八日午前十時東京驛發列車にて任地に向ひ退京の豫定であるが、少將は目下遞信省各所で數分間の餘暇を利用し、治安工作に凱旋在營してゐる仲て少將の部下と面會することになつてゐる

## 愛蘭自由國 總選擧結果

【ダブリン二十六日發電】デ・ヴァレラ首相の反英派が政權を保持するか、コスグレーブ將軍の親英派が勝つか、アイルランド自由國の運命を決する總選擧は二十四日開票當初の結果ではデ首相の政府派優勢でなほ兩氏も當選してゐる

## 兒島西本兩氏 愈よ渡歐の途へ

かねて海外視察を命ぜられてゐた京城府學務課長西本計三氏は、廿六日午前十時京城驛發釜山に向つたが、十八日正午同地出帆の郵船照國丸にて渡歐の途に就く、なほ同船には本府事務官兒島高信氏も神戶より乘船してゐる

## 靜岡縣鄉軍移民團

靜岡縣在鄉軍人移民團百十名は廿五日夜京城を通過安東口に向つた

## 會

總督宍戶大佐招待 廿六日午後零時半官邸に於て東京市中の新聞記者を招待して港灣課長宍戶好信大佐を招待して午餐會を催した

## 人

◇三浦吉林省總務廳長 總督府と東京打合のため隨員高木氏と共に廿七日頃會寧經由京城に入る筈、打合の上奉天滿洲を經て吉林に歸任の豫定

◇山崎延吉氏(大阪毎日)廿六日夜入城、近く鮮內各地視察に赴く


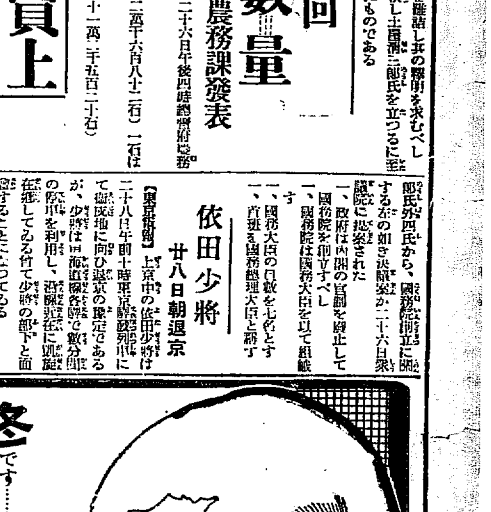

冬です……小兒の咳嗽は……

流感・肺炎・百日咳

……などの危險信號です

小兒は少々のせきにお構ひなく、寒さや風吹きにも屋外をはね廻り、油斷する中に病狀は進行し發熱して惡化し勝ちです。

せきの危險信號に氣付かれた時すぐチミツシンで手當てをすれば危險な呼吸器病を早期に豫防します。

味は蜜のやうに甘く、小兒に與へて副作用がなく、それで豫防にも治療にも非常に良く効きます。

寢る前に一匙を與へれば就寢中に良く作用して劇しい咳嗽を鎭め甚だ好都合です

チミツシンは特に小兒の體質に適合するやう製劑された鎭咳藥で、決して有害に作用しないのは勿論のこと、大人向きの鎭咳藥を小兒に與へた場合に往々起るやうな便秘とか胸痛などの副作用を引起す心配がなく安心して應用できます。

株式會社 田邊元三郎商店 東京市日本橋區本町

二八〇瓦…一圓八十錢 一二五瓦…一圓 試用小瓶もあり 藥店にあり

夜中でも間に合ふやう御常備下さい。

小兒のせきにチミツシン

TY135

## 社説

# 朝鮮私設鐵道の特殊的立場

### 内地私鐵と同一視する勿れ

鮮内の私設鐵道會社現狀は六社で資本總額は一億二千萬圓に達してゐるが、これ等私設鐵道會社の業績は最近の財界不況に祟られて逐年悪化し、ために法定補助額五百萬圓を以てしては到底八分の配當補助を期待し難い許りでなく、一方その補助期限もこゝ數年で總資本の約八割は滿了する事情にあつた。そこで當局はその對策に腐心の結果、昨年の帝國議會には、私鐵に係る財政整理に補助期限延長案等を提案すべく準備したのであるが、大藏當局から財政難を理由に一蹴された。斯くして當局は再び私鐵對策、補助令改正、期限延長等の今議會提案を企圖したのであるが、これまた鮮内官民の期待を空しく裏切つて、大藏當局の握り潰しの厄に遭つた。

◇

極度に行き詰つた鮮内私鐵界の局面打開策か、一再ならず頓挫を招いだ當面の理由は、もとより政府の財政難にある事は言ふまでもないが、しかも其の根底においては、大藏當局が鮮内私鐵事業を以て徒に内地私鐵事業と同一視し、私鐵に關係する諸計畫は廣く一地方の局部的利害に關する不急事であるとの先入的觀念に基づいてゐる事も見逃せぬ。果して然らば、それは餘りにも朝鮮の特殊事情を無視した謬見も甚だしきものと言はなければならぬ。以下鮮内私鐵の特殊性を强調して、大藏當局の三省を促して見やう。

◇

朝鮮私設鐵道は、舊韓國時代に京釜鐵道その他二、三線の敷設を見ただけで、大正三年まで殆んど見るべきものもなく、大正三年補助制度を設け大正七年補助率を六分から七分に、同八年更に七分から八分に高めるに及んで、漸く斯業の興隆を招いだのであるが、茲に特に留意せねばならぬ事は、その機能と目的は、内地のそれ等と全く異り、鐵道狀態に至つて遜々たる國有鐵道に對して、當初から培養線乃至代行線を有して居たのである。上述の事情は、鮮内私鐵の資本構成の上にも端的に表現せられてゐる。即ち私鐵四社總資本一億二千萬圓中の七割餘は、實に内地の投資に俟つてゐる。此の事實は、内地の私鐵事業が、常に一地方の利益のために、一部資本家によつて企圖せられ、しかも終局の目的は私鐵經營收益そのものでなく、土地の値上りその他の副産的利益を目指してゐる事實と根底の相違を示すものである。

◇

翻つて上述の如き國策の内地資本を、如何にして見殺危險に晒されてゐる朝鮮へ誘導し得たかを考へるならば、それは一に配當八分補助の政府に信頼したと斷定して差支ない。しかも今や前述の如く資本總額の八割近くは期限滿了に迫つてゐるに拘らず現在の收益率を以てしては到底獨立自營し得るものなく、一方法定補助額を以てしては所定の八分配當も期し難き現狀においては、或は罷業し、或は……け補助期限を延長し、或は補助規定を合理化して企業の安全を確保する事は刻下の急務である。また一方資本金一億圓に及ぶ會社の動搖か、財界に及す影響、延いては今後朝鮮、滿洲等に對する内地資本の導入上の影響も考慮せねばならぬ。隨つて大藏省當局が一部資本家と政治家の結託から、私利私益を中心に企圖せられる内地私鐵に對する諸觀念を、直に移して以て朝鮮私鐵に望まんとする限り、われ等は極力その謬想の深を啓かねばならぬ。

# 激烈を極めた 大刀會匪討伐戰

## 『鳩の小父さん』で知られた 平井大尉の手記

國境の匪賊討伐中最も激戰を極めたのは第一回第二回に亘る大平哨襲撃事件で殊に第二回の大平哨襲撃事件はその戰鬪激烈、當時本紙に記載したが今回同地に出動中の龍山〇〇〇〇〇隊の平井大尉から特に親交のある本社記者に宛てた私信である

昭和七年長月十一日第二回目の大平哨襲撃だ—九日午後全滿洲にあつた滿洲國軍徐文海軍、激匪の包圍を受けて危殆に瀕し大平哨の我軍に救援を求めたので、紅露〇隊は主力を擧げて出動し、大平哨には中川〇隊を殘置して守備せしめた。當時大平哨と昌城〇〇〇〇隊本部との連絡は不充分で、匪賊は大平哨の殘留部隊を攻撃しその殲滅を期せんとする情報らのため、三輪〇隊長は九日午後江岸〇〇隊より〇〇隊を小蒲石河口（新倉里對岸）に集結し、平井大尉指揮のもとに大平哨との連絡確保のため差遣した

その編成は十日午前四時全く成り大平哨附近の情況非常に切迫せるを以つて萬難を排し當日中に大平哨に到着せんと將士一睡もせず同午前五時同地發、强行軍大平哨に向つたのである

時恰かも出水の直後、道なき道は河水で洗はれ、地肌を剝ぎゴツゴツの石塊道だ、前夜來一睡もせず長途十二里、しかも途中大部分の險を控へての强行軍に將士の勞苦は非常なものであつた。道路險惡にして行軍進まず、疲れたる將士は汗を流して馬匹の後押しをする漸く大酹樹溝に着いた。此所で宮崎軍曹以下通信中繼に殘し、主力は更に前進、徒歩か膝を沒する川を渡り、雲突く峻嶺を越えて目指す大平哨に到着した、時に午後十一時

翌日拂曉に歸還する前、隊長樋口少佐、中川〇隊長に迎へられその情況の急なるを知り、暫し憩む暇なく警備の部署を定め、武裝の儘假睡した。翌十一日午前五時半頃樋口少佐を送つた後だ、同六時半頃まだ夜は明けやらぬ薄闇き拂曉中川〇隊の望樓監視兵及〇隊主力所在上監視兵から突如非常警報が起つた、即ち敵匪の襲撃である。緊張せる我が勇敢なる將士は一瞬の裡に定めの配備に就いた——何時でも敵ござんなれだ

敵匪は我軍の約十倍、正規兵と大刀會匪を混ずる約千名、正規兵は間近の北方高地より我軍を眼下に瞰下して猛烈なる射撃を開始し、その掩護のもとに大刀會匪は槍を擁つて前進し來る（大刀會匪は宗教を信じ戰前に祈禱し護符を（紙に譯の判らぬ文字を認めあり）飲み戰鬪すれば例へ日本軍の彈といへども命中せずと迷信せるを以つてその勇敢さは驚くばかり。我が機關銃の彈巢を越えて突襲し來つて陣地前五、六米にて仆れるものありその最も精悍なるは二米位の所にて小生（平井大尉）のピストルに仆れたるものあり、我軍は成るべく敵を間近く誘きよせ一擧に殲滅せんと鳴りを潛めて待つた

敵の主力は大平哨北方高地及西方地區より大平哨に殺到し、我が主力のある〇隊本部を目標に中央の一本道を突進し來る狀況が手に取る如く見えた、かくして十分敵を引寄せた我軍は敵が五、六十米の距離となるや一齊に火蓋を切つた

敵匪は重なり合つてバタバタ仆る午前八時敵主力は大平哨部落内に突入し前進、一部は部落に放火し我軍を燒き打にせんとするのでこゝに至つて我機關銃の猛射が加つたので敵は一層死傷者を増したのである。恐らく前夜遲く大平哨に入つたのを知らず舊〇の守備兵と思び攻撃せるに豫期に反し多くの日本軍と特に機關銃威力に驚いたのであらう、動搖の徴あるを見て取つた主力は南部沙原よりその側面を猛撃す、この時朱明鎬、歸途の途にある樋口少佐は大平哨方面に起る銃聲を聞き、假令一兵にても戰鬪に參加せしめんと護衛兵を率ゐて歸來、敵の側面を攻撃したので、敵匪は忽ち多數の死傷者を出し隊を亂し、支離滅裂遂に西北方に潰走した

我が中隊はこれを追撃し大平哨西方端に達するやその東北方高地に據れる敵正規兵約二百は我に猛射を浴せたが激戰の後幾許もなくこれも潰走せしめた

時に午前十時

敵の戰死傷は大平哨まで路上に累々として重なり血なまぐさい。九日午後出動した〇隊主力は大平哨に上がつた兵火の烟を見て驅足を以つて歸還して來た。息つく暇もなく又もや山砲を有する約千二百の敵匪が飽くまでも大平哨を奪還せんと東方高地に據り、一方第一次戰鬪の敗殘兵を加へて再び攻撃せんとする狀況なので、紅露〇隊は平井〇隊を大平哨に殘し、仁禮、甲田兩〇隊を以つて攻撃に赴す、敵匪は大平哨の東北方約千米の陣地の線に據り頑強に抵抗したが忽ちこれも撃退四散せしめた。この戰鬪に於いて我が〇〇砲の一彈見事敵旅司令部に命中し、旅長以下其幕僚を粉碎せしめたのは愉快であつた

この一戰で流石頑迷な敵も遂に我軍に抵抗を斷念せしめたのだ、この日敵の戰死百二十餘、負傷者は約三百、銃、槍、司令旗其他鹵獲品多數あり、我軍は下士官以下負傷八名、戰死一名を出したのは遺憾である

一月二十日〇〇〇〇にて昌城守備隊 平井福次郎

備考 平井大尉は在鮮十七年、龍山部隊設置當初からゐる人で、久しく第二十師團通信班長として『鳩の小父さん』で通つた一般に馴染深い人である（文責在記者）（なほ寫眞は當時の大平哨激戰の跡である）

## 讀者への奉仕

# 本紙九千號記念 最新朝鮮地圖

## 月極め讀者各位に 四月上旬洩れなく贈呈

我が京城日報が内鮮融和の大旆の下に發刊以來星霜こゝに廿六年余、その間朝鮮統治を翼賛し、半島開發の指針として半島人士の絶大なる信頼を受け、無二の伴侶として愛讀されつゝ、昨年末を以て紙齡九千號を迎へ得たことは、本紙の最も喜びとする處であります、この際愛讀者各位の御厚情にお酬いするため最も有意義な奉仕をなすべく豫て研究中でありましたが、四月一日道制實施記念をも兼ねて、最も正確、精密なる模範的『最新朝鮮地圖』を刊行し月極め讀者に限り四月上旬洩れなく贈呈することになり、廿四日既に斯界の權威者を網羅した第一回監修委員會を開き得たことは最も欣快とする次第であります、

朝鮮地圖に就ては幾種類も刊行されてゐますが、駸々として伸び行く朝鮮の地圖としては新興都市、新開通鐵道線路その他に幾多の缺點があり、完全なるものは全くないのであります、茲に鑑み本社の刊行せんとする最新朝鮮地圖は行政區劃鐵道、道路、航路、主要都邑、名所舊蹟山脈平野、燈臺その他あらゆる方面に正確且つ精密なる百五十萬分の一の大地圖（新聞二頁大）を表面に、又その周圍を各道代表の名勝その他の寫眞を以て飾り、裏面には各道及び主要都市の要覽を詳細に明記し、伸び行く朝鮮の最新の姿を七色刷りの美麗なるものとして、愛讀者各位の御家庭或は事務所をお飾りするもので、各位の熱狂的御歡迎を期待してゐます

## 顧問と監修委員

最新朝鮮地圖の作成に就て、顧問として牛島内務局長、林學務局長、吉田鐵道局長及び山本遞信局長、なほ監修委員として榛葉内務局土木課長、西岡同地方課長、稻垣學務局編輯課長、高松遞信局海事課長、齋藤鐵道局工務課長、佐藤同營業課長及び鈴木（駿太郎）龍山中學校教諭にそれぞれ御快諾を得たことは地圖を最も新らしく且つ完全なる模範的のものたらしめるものとして本社の最も光榮とする次第であります

## 生命保險證券 解散に決定

【大阪電報】生命保險證券會社の株式總數七百五十萬圓、定期預金五百萬圓、利益金二百五十萬圓）は近く解散し所有株券は現物で各社に分配する事に決定した

## ◇株◇米◇

東京短期　引　高　安
東新　一八九二　九三〇　九二

大株短期引跡
大新　一〇九、〇〇（一圓安）
鐘新　一二三、三〇（一圓半安）
日産　九二、一〇（四圓十錢安）
東新　一八九、五〇（二圓十錢安）

各地期米後場止
下關廿四圓十九錢 名古屋廿四圓六十六錢 大阪廿一圓五十三錢 堂島本廿二圓十五錢 大阪最終氣配七十二錢（一錢高）


# 運命に虐げられた女性の實話

# 婦人公論（二月號）

大變な評判です!!
新鮮で上品で誰にでも解り易く面白い讀物では雜誌界第一

## 涙ある女性よ、苛酷なる人生を歩む友を慰めて下さい

誰が一番不幸であるかと云ふことは問題ではない。如何に不幸であるかと云ふことが問題である。自分を最も不幸せだと思ふ人は先づ開いて此物語を讀まれるがいゝ。不幸せは『勝』とおんなじに誰にだつてあるのだこれらの人達は最も悲慘な生涯を闘ひ通し、運命の虐待に抗しつゞけた人達の墓碑銘であり、血と骨をもつてかゝれた人生報告書である。如何に不幸であつたかと同時に如何に不幸を克服したかを語る生々しい女性の體驗記である—

殺人未遂と萬引の女詩人の手記　藤雷ふさ
母娘二代に絡る怪奇なる戀愛の體驗　桂木八千代
母の不貞に培れたる子の苦惱　牧俊次郎
戀愛不能力者の手記・棄て去り來し我子へ　中野秀人

中野夫妻國際愛破綻の眞相
獨占手記 太陽と月との間に現れしもの 中野フエリシタ
吾一等の權利

妻が街にハンドルを握るまで　蜷川律子
父に百萬圓出させるまで　岡崎俊郎
わが罪の一生（近代妖婦懺悔）千坂光子
有島武郎よりさゝき・ふさへ與へた手紙

結婚は果して絶望なるか（結婚難に泣く女性の小打開策に五氏の研究があります。）

家庭記事
冬向きの溫かくて營養價のある臟物料理……秋山徳藏
赤ら顔はかうして治せば美しくなる……芝山みよか
食慾のない病人を喜ばすお獻立……德見秀子
スプーン一つでお顔の美しくなる秘訣
冷御飯のおいしい頂き方研究……若林群子
咳は早い中にかうして治しませう……津金石摩雄
冬向に溫い男女子供パジャマの作り方……杉野芳子

第三の登場人物を見ろ（一等當選の名篇 五千圓懸賞問題批評より）
全國女子專門學校入學案内

此の他記事豐富!!
定價五十錢 賣切の節は本社へ 振替東京二三四番 中央公論社



朝鮮汽船出帆廣告
仁川出帆
群山行 毎日午前九時
木浦行 毎日午前八時

朝鮮郵船株式會社
代表電話本局四、一九五番
京城南大門通リ五ノ一
（仁川出張所、釜山支店、元山支店、京城代理店、仁川代理店、群山代理店、木浦代理店、釜山代理店、元山代理店、清津代理店）

日本郵船出帆
歐洲行 箱根丸 横濱 一月三日 神戸 一月六日 門司 一月八日
桑港行 大洋丸 横濱 一月十日 神戸 一月十二日
濠洲行 香取丸 神戸 一月十七日 長崎 一月二十日
▲右ノ外臨時臨時船ヲ配船致シ居リマス

注文津行 長箭—巨津—大浦 寄港
（群南丸、元山丸 各便）

浦鹽行 城津—清津—雄基 寄港
（咸鏡丸、金剛山丸 各便）

敦賀行 新浦—清津—城津 寄港
（長白山丸 各便）

大連行
（京畿丸、平安丸、江華丸 各便）

營口行 大連寄港
（會寧丸 各便）

青島行 芝罘—大連 寄港

上海青島行
（慶安丸 各便）

鹿兒島行 博多—長崎 寄港
（平安丸、江華丸、咸南丸 各便）

大阪行 博多—下關—神戸 寄港
（金剛山丸 各便）

大阪行 博多—下關—神戸 寄港
（江浦丸、慶州丸 各便）

名古屋行 下關—阪神—四日市 寄港
（立神丸 各便）

東京行 下關—阪神—名古屋 寄港
（大連丸 各便）

東京行 下關—名古屋—横濱 寄港
（咸鏡丸、佐渡丸 各便）

朝鮮郵船出帆
低廉船中食事附
△印ハ船客取扱ヒ致シマス

鮮航同盟會 仁川支部
仁川府本町四丁目一番地 電話長八六七番

仁川出帆豫定
●阪神、尾ノ道、阪神 正木丸 一月廿三日
●阪神 順吉丸 一月廿三日
●阪神、門司、阪神 正住丸 一月廿三日
●名古屋、清水、京濱 慶州丸 一月廿四日
●名古屋、清水、京濱 青山丸 一月廿五日
●名古屋 咸鏡丸 一月廿六日
●阪神、京濱 愛國丸 一月廿六日
●門司、阪神 赤城丸 一月廿六日
●阪神 伏見丸 一月廿六日
●京濱 日永丸 一月廿六日
●京濱 大海丸 一月廿七日
●阪神 順天丸 一月廿八日
●阪神 玉榮丸 一月廿八日
●尾ノ道、阪神 名瀬丸 一月廿九日

釜山出帆
麗水行（急行）毎日午前十時 毎日午前八時二回
木浦行 各港寄港 毎月二日、八日、十四日
元山行 隔日午後五時 出帆
麗陵島行 二十日、廿六日
濟州島行 毎月二日、八日、十四日、二十日、廿六日

木浦出帆
群山行 各港寄港 毎日午後八時
濟州島行 直航線 奇數日午後六時
（巨文島經由）一月中二日、八日、十二日、十六日、廿日、廿六日、三十日

朝鮮總督府命令航路
朝鮮北海道大連線
鎭南浦出帆（代理店日鮮海運株式會社 電話五三九）
裏日本北海道行 明石丸 鮮海丸 一月 日
裏日本北海道樺太行 朝海丸 日本海丸 一月 日

仁川出帆（代理店日鮮海運株式會社 電話二六六）
大連直行 日本海丸 朝鮮丸 鮮海丸 一月廿四日 一月 日 二月二日
裏日本北海道行 日本海丸 鮮海丸 一月十九日 二月十日
裏日本北海道樺太行

群山出帆（代理店群山海運株式會社 電話二四〇）
裏日本北海道行 日本海丸 朝海丸 一月十九日 一月三十日

木浦出帆（代理店日鮮海運出張所 電話八五四）
裏日本北海道行 日本海丸 鮮海丸 一月二十日 二月十一日

釜山出帆（代理店海岸通 電話八）
裏日本北海道行 日本海丸 鮮海丸 一月廿一日 二月十二日
裏日本北海道樺太行 日本海丸 鮮海丸 一月廿三日 二月十四日

嶋谷汽船出帆
朝鮮總督府新潟發命令航路
新潟北線北海道線
浦項出帆（代理店株式會社浦項運輸 電話一三）
裏日本北海道行 日本海丸 鮮海丸 一月廿四日 二月十五日
新潟出帆
元山出帆（代理店國際運輸會社支店 電話二三）
西湖津出帆（代理店西湖津商船組）
城津出帆（代理店支店 北鮮運輸 電話一三）
清津出帆（代理店北鮮運輸 電話一八）
雄基出帆（代理店北鮮運輸支店）

朝鮮北海道大連線
寄港地
大連、仁川、鎭南浦、群山、木浦、釜山、浦項、元山、新浦、城津、清津、雄基、敦賀、伏木、新潟、函館、小樽、大泊

新潟北鮮北海道線
寄港地順序
新潟、元山、西湖津、城津、清津、雄基、函館、小樽
各線公貨物出廻りに應じ右の他臨時臨時配船ス

使用線
朝海丸 三、七〇〇噸 ディゼル優秀貨客船
日本海丸 三、七〇〇噸 ディゼル優秀貨客船
鮮海丸 三、三〇〇噸 汽船優秀貨客船
明石丸 五〇、七五噸 汽船優秀貨客船

仁川府本町四丁目二
嶋谷汽船株式會社 仁川出張所 電話五〇・〇一番

阿波共同汽船仁川出帆
威海衛、芝罘、大連行 利通號 一月廿五日午前十一時入港 一月廿九日午前十一時出港
威海衛、芝罘、大連行 共同丸 一月三十日午前十一時入港 二月一日午前十一時出港
大連、天津行 長山丸 二月一日午前 時入港 二月二日午後 時出港

●朝鮮内主要驛ニテ乘客荷物通絡
●運賃割引切符發賣所、京城三越支店内ジヤパンツーリストビユーロー案内所

代理店 仁川海岸町四 野口商會 電話二四番 一七三番



食欲不振 程度なら朝飯前! 先づ一杯!の赤玉で

赤玉ポートワイン

ビミ ジョウ ブドウ酒

# 南鮮版

## 大邱の粧花臺 遊園地計畫進む
### 徐氏の頌德碑建設もきまり 用地の買收も終る

【大邱】府當局では郊外粧花臺遊園地の用地買收に永い間努力中であつたが二十四日バス停留所附近用地九百坪（二百六十圓）の契約なり漸く同遊園地用地買收は完了した、買收總額は二千八百圓に達してゐるが該遊園地工事はいよいよ今年度から年次計畫で實施することに決してゐるが、同遊園の隣接地に約百年前朝鮮切つての大儒家として知られた徐氏が先生が此處に棲み學を講じたといふ由緒ある古跡もあるのでこの史實を知つた府當局ではその地域の編入に力瘤を入れたところ部落民の反對となり暫く行惱みの狀態にあつたが、二十三日部落民と協議した結果、いよいよ八百五十圓を徐氏の頌德碑を建設することになつた

## 夫婦喧嘩の尻が强盜

【大邱】二十三日午前一時頃、大邱府大鳳町李某方に强盜（假名）方から『强盜に襲はれた』と訴へ出でたので大邱署から奥田、林、安三刑事が時を移さず急行取調べたところ該夫婦の說明が不審なので追及の結果たゞ全く虛僞の申告でその實夫婦喧嘩で組んずほぐれつ取り亂したところを强盜にかこつけて狂言を演じたものである

## 慶南警官へ 御下賜品傳達

【釜山】國境警察官の勞務狀況視察のため陛下の思召を帶して來鮮した川岸侍從武官から御下賜の御資を廿五日道慶南知事に傳達、關係警察官に分與するため警務局から道當局へ送達されたので近々傳達することになつた

## 釜山に生れる 聯合繁榮會
### 中央市場出現から 市場商人大同團結

【釜山】府營の公設市場は小賣市場七ヶ所に及び本年度からは中央卸魚菜市場の實現により府が計畫した市場統制の方針が具體化することとなつたので市場改造に組合員の利益をかねて市場商人の融和をはかるため各市場の繁榮會聯合などの機關をまとめて聯合繁榮會を組織する計畫があり府當局も贊同し協議することに內定し二月上旬發會式を擧行する段取りで準備をすゝめてゐる

## 精米の石粉取締
### 釜山商議で對策を錬る

【釜山】慶南北道産出米に對し石粉使用の精米は取締りを受けることに改正された結果釜山精米業者の蒙る打擊は頗る甚大なものがあるので商工會議所では廿六日午後三時から役員會を開いて北海道移入禁止問題の對策並に目下紛糾を續けつゝある牧の島問題等について協議した

## 昌原産の鹽 用叺改良

【馬山】昌原郡內で生產する鹽用叺は約五十萬叺の多きに達し小農の副業として相當成績を擧げてゐるが從來の叺は販賣に不適當のため當業者これが改良を計り品質の改良を加へ價格を相當引上げて地方農民の福利增進を計ると共に專ら鹽用叺として機能を發揮せしめる趣旨により二十二日正午から昌原郡廳の指定叺改良人である釜山叺販賣組合、井上叺販賣所外關係者を招致しこれが改良につき種々協議した

## 謎の美人 人質にされ 宿屋で泣く

【奉天】二十五日奉天署司法主任が妙齡の謎の美人を市內某旅館から連行し取調べたところ右は約一ヶ月前仁川で組織した新派劇團のダンサーとして巡行中、劇團が食ひつめた揚句の人質に置かれた仁川府生れの孔某（二〇）と判明宿屋で保護を加へ各地へ照會し興行主を搜査中

## モウ公怒つて雲隱れ

【大邱】不平モウ公は何處へ—し二十五日午前十一時十五分ごろ達城郡仁同面新村四七一金某所有の假名の犢牡牛（時價百圓）は府內鳳山町二十八番地附近路上を轡子にひかれて步行中、何に怒つてかいきなり太綱を振り切つて何處へか逃げ失せた

## 仁川初等校 優良兒表彰

一般兒童の模範となるべき初等校卒業生徒は例年卒業前に道から道地方費の兒童獎學資金規定で表彰するが本年度は
租稅小學校立神義、伊藤キヨ、寺町校福矢元、小宮野子、公立普通校二名、永化同一名、女子校、一般普通校同一名

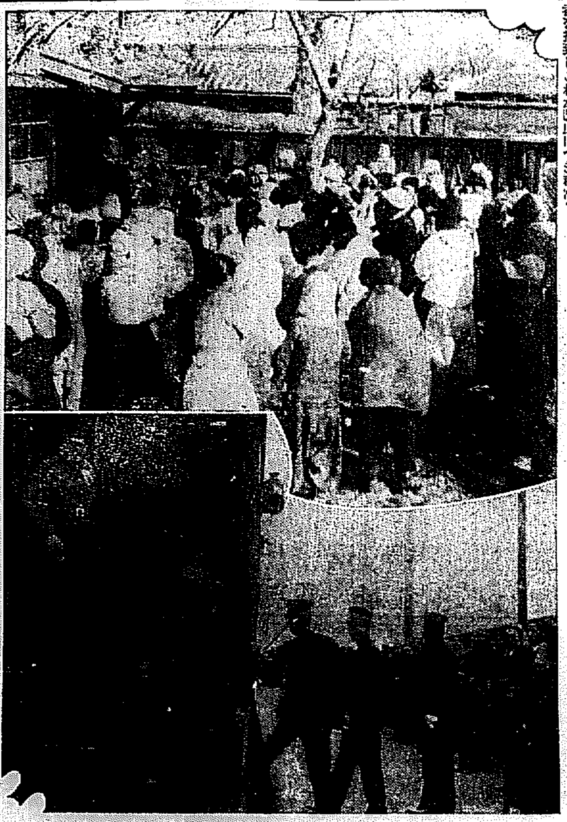

## 全州の施米

【全州】全州邑では每年歲末を期し有志の寄附で細民に施米してゐたが、今年も篤志家の寄附で三百六石の白米を百二十戶の細民に一戶當り三升宛二十五日邑事務所で配給したがこの寄附の中には第一普通學校の十四五十六錢第二普通學校の十一圓七十二錢などこれは生徒が一錢二錢と集めた職員生徒の愛の結晶ともいふべき淚ぐましい努力が捧げれてゐる（寫眞は施米の狀況）

## 光州の出征

【光州】中學校及農業學校配屬將校齊藤吾一大尉は廿五日午前七時三十九分發の列車で滿洲に向け征途に上る、この朝酷寒にも拘らず矢島知事以下官民在鄕軍人會員學生生徒一般有志等の見送りがあり歡呼の渦をまいた（寫眞は齊藤大尉の出發の瞬間）

## また赤行囊雲隱れ
### 河東から晋州への遞送途中 千圓價格表記紛失

【釜山】去る廿四日午前十時すぎ慶南河東郵便所から晋州郵便所へむけ發送した小包（價格一千圓）が旅送自動車で運搬中紛失したので目下所轄署で取調べ中であるが赤行囊紛失か遞送するためその筋では嚴重探査中である

## 仁川の人口
### 六萬八千百餘人 四千三百人殖えて 支那人は姿を潜む

【仁川】仁川府では昨年末一齊に調査した府內二十九箇町里の戶口調査の統計の集計終へたので二十六日發表したが即ち內地人一一、二七六人（內男五、六九四人女五、五八二人）朝鮮人五五、三七七人（內男二八、三八九人女二六、九八八人）支那人一、五〇二人（內男一、三三七人女三六五人）其他の外國人三四人（內男一六人女一八人）計六萬八千百八十九名で六年に比し四千三百八人の增加を示してゐる、この內譯は朝鮮人四、三七七八人、支那人三三八名の增加で內地人は九七名を減じてをり內地人は十年前と殆んど變らないなほ支那人は一昨年の鮮支人衝突事件以前に比して五分の二の九二五人を減じてゐる

## キ印の投身

【仁川】府內新花水里十八勞働者李仁學の妻林氏（三）は先天的のもとで夫との仲惡く之までに再三家出してゐたが二十三日午後六時またしも家出同九時頃附近の共同井戶に投身したが一命はとりとめた

## 生徒の赤誠で 酒代献金に早變り
### 裡里農林校冬休みの宿題で 學生感激して活動

【裡里】農林學校では冬期休暇宿題として生徒に『裡里の時局美談』の蒐集を命じたところ生徒は美談探知に躍起になるとともに自ら美談を生むべく個人で或ひは班編成で街頭に進出し涙ぐましい活動を續けたしかして國防獻金募集に從事した十一の班で二百二十九圓四錢をあつめ又個人で百二十二圓三十一錢を募集しそれぞれ軍當局に送達したがこの外振替用紙を配付して個人々々に直接軍に獻金したものも多數ありその他國旗を調製し部落民へ配布した者物品販賣の利益を獻金した者、宣傳ビラを配布した者等各種の方法で國防觀念の普及實行に努め多大の効果を收めた、現にこれ等青年學徒の赤誠に感動宣傳ビラ數千枚を寄贈した裡里市內大野玄四郞氏のかくれた篤志をはじめとして擔軍の二人連れ勞働者が料理屋で一日の慰安をむさぼらんとして學徒の赤心に足止めさせられ『今非常時だ』との一語で所持金二十圓を投げ出して『それなら今日の酒代は獻金』だと惜し氣もなく獻金した等の美談を生んだ如き幾多の感激を秘められて教務擔任林田、山元兩氏をはじめ全職員をして感激せしめてゐる

## 全職員が 國防献金
### 裡里農林で 一年續ける

【裡里】更に裡里農林學校全職員が俸給をさき國防獻金した美擧について裡里農林學校では古川校長以下全教職員三十名は給料の百分の一を一月から向ふ一ヶ年間國防費として獻金することゝなり二十三日その獻金手續をとつた

## 純情の乙女
### 竹パイプを 細民に惠む

【大邱】府內村上町一三九木村某店主村榮一の長女芳江（一む）さんは昨年高等小學校卒業以來、來客者の煙草の吸ひ殼を集めてゐたが二十四日、大邱署に出頭し竹パイプ百四、五十本と吸ひ殼五升位を『難儀してゐる哀れな人に上げて下さい』と申出たので係員も非常に感激し直に貧困者に配布した

## 奇特な盲人
### 施米に感激して 行商の卵を投出す

【大邱】百八行商の人間美談一つ大邱各知人團體では昨年の如く府內極貧者千六百四名に對して二十四日午後零時半から府立學校運動場で慈善施米を行つたがその日新町に居住しやつとその日の煙を立てゝゐる盲目の卵行商人李道文は行商途中慈善禍の淨財に施米されることを聞き込みすつかり感激して不自由な身を施米場に運び所持してゐた鷄卵三十個をどうか貧しい人に與へて下さいとアッサリ投げ出し係員一同を感激させた

## 白粉代献金

【天安】天安高野山信徒の巡行團は暮深更まで寒夜市中を巡行し淨財の喜捨が二十圓に達したので本月二十日津山師の手を經て國防獻納方を邑事務所に申し出でたなほ天安旅館の女中四名は白粉代や小遣を節約して得た金八圓をも同じく獻金方の申出でがあつた

## 極貧者救濟

【大田】大田署では新正月に餅も搗けない極貧者に對し二十五日午前十一時五十二戶百五十餘名に對し百二十圓の現金と古着類四十點を與へたので一同は淚を流して感激した

## 仁川の施米

【仁川】基督教婦風會支部では既報の通り二十四日朝十時から同會で白米五石を約三升づゝ細民百六十餘名に施米した

## 注文詐欺
### 大邱の紙屋 一杯くらふ

【大邱】二十四日午後六時頃大邱府鍾山町一二五紙物商朴某方に『温突紙十一圓位すぐ屆けて呉れ』と電話註文があつたので、店員が自轉車で或る町の角まで持參したところ、件のインチキ客は一度目の註文を命じ小僧が店舖へ引つ返した間に温突紙を騙取逃走した

## 大邱の史蹟
### 中村修史官 資料を蒐集

【大邱】總督府修史官中村榮孝氏外一名は史蹟調査資料蒐集のため二十五日來邱直に慶州に向つたが調査日程は一月末迄の豫定で左の史蹟を調査すると
▲花園面花園城址調查▲嘉昌面友鹿洞金忠善（慕夏堂）宗孫家所藏史料▲安東郡豐南面河回洞柳成龍（西厓）關係史料▲陶山書院其他李滉（退溪）關係史料

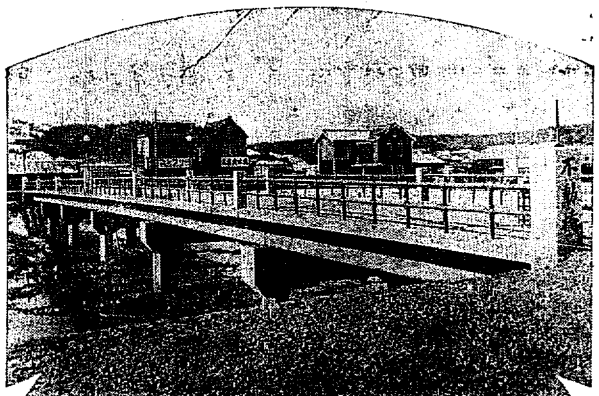

## 光州不動橋竣成
### 二十五日渡橋式擧行

【光州】不動町と社町とをむすぶ不動橋は延長六十米幅五米總工費七千圓で工事中の處この程竣工したので二十五日午前十一時から竣工式並に渡橋式を擧行山木神官により祭事を行ひ與村邑長外關係者主田を猿先し與野、非手、藤木氏等三夫婦の渡り初めを行ひ町內を催で祝意を催した（寫眞は不動橋）

## 婦人の農耕と 草鞋と色服
### お百姓の生活改善を 天安郡で奬勵

【天安】天安郡自力更生運動は昨年十一月管內に七ヶ所の共勵組合を組織し他地方の範を示してゐるが指導目標は勞働組織の改善で勞働日數の增加と婦人の農耕奬勵を第一義とし生活改善を第二義とし色衣と草鞋の着用を奬勵し例年は夜顧くといふ奬勵振りで、たまに高雅の勝者品所管を開いてゐるが新正月からは絕對に白衣を禁止した、なほ婦人の勞働は地方民も非常な期待をかけてゐる因みに郡內七ヶ共勵組合は天安、歡城、豐歲木川、修身、葛田の六ヶ面に七ヶ所を設け三百五十八名の組合員を有してゐる

## 馬山局友會 弓道に力瘤

【馬山】局友會支部では大弓場改築と局友俱樂部の建設を計畫してゐるが現在の弓場を擴張し道場一七坪、休憩所十三坪計三十坪工費約二千圓、俱樂部は現在のテニスコートに建坪約四十坪で何れも今年六月までに完成の豫定である

## ほんとうの冬の味
### 初めて知つた全州地方 矢繼早に寒さの新記錄で 水道の故障も續發

【全州】冬の味をほんとに知らない全州地方に例年に無い酷寒が襲つて來た、水銀柱が零下十五度をさしたのは大正十二年に一度あつたきりだが本冬小寒中に十五度四分の記錄をだしこれをきつかけに大寒に入つて二回、二十五日までに三回も記錄して全く測候所開始以來のレコードで測候所の觀測によれば
この二三日中は更に寒い記錄が出來さうな氣壓の配置で、大寒に入つて最高平均氣溫零下十一度一分を示し一月中の最低氣溫が零度以下といふのはこれまた新記錄であつて例年に比し五度位低下してゐる
全く寒のぶつ通しの有樣である邑事務所でも水道故障の申込が多く、十三日には四十六件、二十五日には三十件あり經手邑吉郞ひをじてゐる

## 釜山の火事 一棟四戶燒く

【釜山】廿五日午前二時半釜山府寶水町五五二飲食店金福順（四）方から出火し折柄の烈風で水の便惡く二棟四戶を燒失して三時半に鎭火した、損害二千圓、原因取調中

## 古巢に戻つた 氣持で働く
### 小作官に榮轉した 中津川さんの轉出感

【馬山】昌原郡守から慶南小作官に榮轉した中津川郡守氏は次の如く轉出感を語る
私は木府農務課に永い間ゐたが昨年十二月當地に赴任して一年になる木府在任當時小作官の官制は吾等の手で設けたのたが關係上は元の古巢にかへる氣持だ殊に本道も小作爭議の多い點では咸南道に次ぐ處であり思想的に相當根強いので此の禍根を除くことが肝要であると思ふ幸ひ小作爭議の多い本郡に在勤してゐた關係上大變よい經驗になつたと思ふ
なほ同氏は木府農務課に永い間在勤した關係から農政經濟方面に明いので小作官としてその手腕を期待されてゐるが月末頃單獨赴任し家族は當分馬山に居住すると

## 大野課長送別會

【大邱】慶北道高等警察課長大野謙一氏は二十五日午後六時半から大野前警察部長を料亭明石に招き送別會を催したが二十八日には大邱ゴルフクラブが明石に招待、翌二十九日送別競技會を催すが同夜八時から外務部、大邱官衙等合同で送別會を催すのでしばらく酒攻大野さん酒攻めの態である

## 姉の淚
### 弟の泥棒をあばき出す

【光州】市內錦町居住朴順烈（？）は一月中旬頃夫の實弟市內西町居住無職朴三模（？）を泥棒として光州署へ訴へたので三模は檢事の求刑とほり懲役十ヶ月の判決を言渡されたが何故彼女朴順烈が三模を告訴したか
三模は昨臘十九日午前十一時頃朴順烈方を訪れた際現金計一四時價五十圓を窃取して一圓五十錢で入質し更に同廿六日午後三時頃徒院附近で絹反物二十八反を掻つ拂ひ三圓九十錢で賣拂つた
そこで彼女は手癖の悪い弟の將來の爲めと淚を呑んで告訴したのであると

## 稅務監督局 はやくも引張り凧
### 全北各地の誘致運動から 全州市民會も起つ

【全州】最近本府では財務行政統制のため稅務監督局設置を計畫中全北地方にはかなり大きなショックを與へ、南原、裡里等でも誘致運動を行つてゐる矢先であり全州市民會でも近日中に役員會をひらきこれが運動方法につき協議する筈である

## 裡里でも誘致協議

【裡里】本紙に稅務監督局設置を報道されるや裡山邑長は二十六日午後一時公職者並に有力者新聞記者等を邑事務所に招き誘致運動につき協議するところありこれにつき意見を交換し最も熱心に具體的運動を起すことを申し合せた

## ルンペンを招く
### 二十八名の若手を 慶北道金組で採用

【大邱】慶北金融組合聯合會では本年も所屬金融組合理事の救濟生とかで本年も所屬金融組合理事の候補者として若手の事務員二十八名を採用し光明を與へたが二月二十五日より慶北金融組合聯合會事務所でこれが採用試驗を行ふ筈

## 慶南辭令

釜山女高普校長 原田 奬勵
慶南警察部高等課長 萩原八十盛 敍勳六等授瑞寶章（各通）
梁山郡守 玄 德 燮 敍勳七等授瑞寶章

## 人の動き

▲稻葉第二十師團長 廿四日平壤各隊隊視察一泊廿五日北行
▲西田稔一氏（平壤憲兵隊長）廿五日病氣靜養のため內地へ
▲鳥山慶北學務課長 三十日午前九時三十二分全州驛發列車で赴任の筈
▲吉岡全州郵便局長 二十六日から大田水原方面へ出張
▲三浦勝也氏（大田郡庶務主任）廿七日着任
▲池田愛被六氏（忠南學務課長）廿五日上城、廿八日歸任の筈

## あの街この街

◇【仁川】仁川郵便局では從業員の勞を犒ふため二十二日午後一時から武德館で茶菓の慰勞會を開いた
◇【馬山】馬山局の事務監察は二十三日から三日間高取監督課長以下四名によつて行はる
◇【永登浦】永登浦署では來る二月四日午前十一時から武德館で武道寒稽古納會を兼ね本年の武道始めを行ふ
◇【大邱】熊本縣人會では二十八日午後六時から東本町いけすで新年宴會を開く
◇【馬山】廿六日小學校では劍道寒稽古納會を擧行

帝國麻布ホース 消防ポンプ 消防器具被服 角ニゴム製品
本店 大阪西區立賣堀南通六丁目 出張所 東京・福岡・吳・佐世保・横須賀・舞鶴
株式會社 赤尾保商店 京城出張所 京城府南大門通三丁目 電話本局二〇三七番

眞器は後年千萬金を投じても絕對に購ふことの出來ない記錄を作る
カメラの御用命は專門店の島田へ
（目錄進呈）
拾貳月三十一日迄景品付大賣出し
京城府明治町貳 島田誠昌堂 電話本局一九一九 振替口座三〇八一
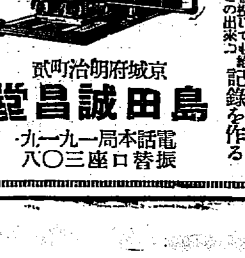

取扱商品
麻織布 荷造麻糸 麻漁網 糸疊用糸 新麻袋 綿撚糸 （ヘシアンクロス日の出カタン糸） 麻縫糸 各種ミシン糸
朝鮮專屬販賣部 全愛國商行 京城府黃金町二丁目 電話本局三九〇四番 振替京城五九二五番
（特約店御希望の方は京城府黃金町二丁目直接御照會下さい）

頭痛に ノーシン

宇垣朝鮮總督閣下筆 『自力更生』額面實費奉仕 （京城日報新年號附錄）
▼甲製 一圓八十錢（絹張製非人絹）
▼乙製 一圓五十錢（上質紙張製）
送料荷造料一枚ニ付五十錢見當ですが可成多數御纏め願ひますれば格安に相成ります
▼表裝は極高尙堅牢で永久保存に堪へます
既に今般總督閣下の御揮毫を祭載致しまして聊か社會奉仕の一端にもと考へ微力を盡し表裝費實費にて極入念に調製致します何卒是非御下命の程切に御願致します
昭和八年一月
大田本町一丁目 表具師 松華堂 若山新助

阪井耳鼻咽喉科醫院 京城本町一丁目入口 醫學博士 坂井清 電話本局四六番

資本金57,500,000圓 積立金61,600,000圓
京城府南大門通二丁目 第一銀行京城支店

絕對 カブレヌ 白毛染
本品は純國產にして外國製品より遙に優秀なると低廉にて多くの賞讚者より多大の賞讚を博する特に本品は毛の根迄の如何に皮膚の弱き人でも安全で染料なければ何人も安心して染められるレ難に困る人も心配なく光沢ピカく光らずに自然な黑毛の如く上品なり
キング製造元 仁川 朝鮮化粧品研究所 振替京城四九二八番

新築開業 滿洲旅館 安東縣五番通五丁目 電話 四〇〇・九〇四番
△位置は驛より約五丁市の中心にして御用務に至便
△閑境の地に相應せる建築と完備せる暖房（スチーム）
△客室明るく設よく爽快なお入浴は早朝より
△サービスは家族的
各室卓上電話新設中
館員一同親切丁寧をモットーに皆様のお出でをお待ちして居ります

# 赤い農民十余名 棍棒で警官に抵抗

## 城津農組の殘黨が不穩演説 一味は姿を晦ます

【城津】昔日をひいてゐる共産系城津農民組合總動に鑑し、郡當局城津署では鋭意檢擧に努めてゐるが、二十三日午後一時城津面某里某所に赤農十余名集合して不穩演説中を農事駐在所員が探知し同所員二名が檢擧に向つたところ棍棒をふり廻して抵抗したのでやむなく本署に急報、城津署から十余名の警察官を急行せしめたが一味は既に逃走して姿を晦ましてゐたので嚴重捜査を續けてゐる

## 明川文廟 掌議選擧 當選者決定

【明川】明川郡文廟掌議選擧は去る二十三日文廟内で執行したが數百名の有權者殺到し各面候補者はいづれも數日前から不眠不休の活動で選戰をねつてゐたが物々しい警戒と緊張裡に當日午後三時開票の結果左のとほり當選した
禁基鎬（下古面）崔周烈（下加面）金鋼哲（上加面）朴大雄（下雲面）李東九（上雲北面）金達濟（上雲南面）李東鉉（西面）金奧璜（阿間面）

## 會寧も執行

【會寧】二十四日午後二時から郡廳で儒林文廟役員の選擧を行ひ物部邑長および和田署長がこれに立會つた

## 城津の國防義會 廿九日總會

【城津】國家非常時に直面し國民の自覺を促すため組織された城津國防義會では來る二十九日城津座に總會を開催して國民の非常時局に對する認識を喚起し國難打破の決意を固むべく氣勢をあげることになつたが、總會は午後一時から開會される筈で、當日同時刻に行はれる催し物會等は出來得る限りこれをとり止め、邑をあげて目的貫徹に邁進する筈である

## 咸南の救療箱 一回分百個 奧地に配給

【咸興】咸南の醫療地に配給される恩賜救療箱一百二十四函の內第一回分百個は廿五日發送僻地である甲山、三水、豐山、長津、新興、端川、利原の各郡及北青郡の一部にむけ發送された

## 咸南の庶務主任會議 地方振興打合

【咸興】咸南では地方振興、森林組合の地方發展に關し二六、七の兩日府郡庶務主任を招集して左の諸件について打合せを行つた
▲自力更生運動の實施により地方民心に如何なる反影を及ぼしたるや、その具體的實例
▲他方の實情に鑑み地方振興要項實施上最も困難を感ずる諸點及びこれが對策
▲森林組合の地方發展に伴ふ諸般の事後處置

## 咸南の疫病

【咸興】昨年中咸南道内の傳染病は發生八八〇名中全治七〇一名、死亡一三六名、繰越六五名で、これを前年に比較すれば發生八〇名余治一六名の増加で死亡は三五名の減少▲繰越三三名の増加となつてゐる。主要傳染病はチブス、猩紅熱等で特に著しく目立つのは前年三百五十一名の多數に上つた痘瘡患者が僅に二十三名で終つた點である

## 咸南の畜牛生飼 豫想以上に優秀な成績

【咸興】咸南の産牛生飼奬勵は七年度から四年計畫で全道十六萬頭に及ぼすことを目標とし年額三百萬圓の努力、飼料費を節約せんとするものであるが初年度の七年には一萬六千六百十六頭の畜牛を計畫した處意外の歡迎を受け去る十一月末日の集計でさへ一萬五千四百三十八頭で即ち九十三パーセントの普及を見た。計畫數に對する實施歩合は
▲長津二〇四%▲新興一七一%▲徳源一二三%▲文川一〇七%▲三水一〇三%▲甲山一〇〇%等を秀なるものとし▲高原三二%▲洪原五四%▲北青六九%▲咸州七一%等の諸郡は成績不良である。然し今日の状態では生飼は農家の常識化してゐる處であるから年次計畫も一年を短縮して三年以内に普遍化するではないかと見られてゐる

## 哀れな支那人勞働者 またも元山へ

【元山】ソヴエート政府の壓迫に堪へかねて極東ロシアで働いてゐた支那人勞働者百三十九名（內女一人）が又も浦鹽から二十四日午後八時入港の北鮮丸でのがれて來たが彼等は何物もあまさずソ官憲に奪はれ着のみ着のままのぼろ衣を纏ひ仁川經由山東省の故郷に歸るため同日午後零時二分發の京城行き列車に乗り込んだ

# 氷上を行き交ふ橇——冬の鴨綠江流景

# 警官は韋駄天 だが馬賊は疾風

## お巡りさんは料理がお上手 石川咸南警務課長の話（續く）

對岸は満州と同じ位の高地で、その奧地は曾て部下千數百名を擁せし馬賊頭目張好江の一隊が據つた所だといふこの駐在所の管轄は白頭山麓まで延び東西二十里餘あるが、人跡未踏の密林でよく分らぬといふ。此處より五六里奧に、安圖縣から長白縣へ通ふ山道がある。馬賊等はその山道を五六十名宛隊をなして時々移動するといふ。四里程奧上流に森林署の伐木作業所があつて人夫二百名位を使つて盛んに伐り出してゐる。馬賊等は食糧がなくなると時々作業所に襲撃に來る

◇

三年程前にこの奧地一里の所で馬賊の頭目陳某が警戒中の駐在所員のために捕へられた。陳年は安圖縣の根據地から縣内及長白縣内の情勢を探りに出て道悪く捕へられたものである。昨年秋も本材作業所へ襲來した馬賊を駐在所員が格鬪して逮捕したこの時馬賊は新式精鋭なハーリトンの拳銃を擬し將に射擊しやうとしたが、幸ひ拳銃に故障があつて発射しなかつたため犧牲者を出さずに濟んだ

此處は鮮匪に危險率が多いため若手の元氣旺盛な獨身者許り十一名ゐる。所員の元氣のいゝ事は警くばかりで鴨綠江の岸上流のこの經所に頑張つて、一名の馬匪賊も逃さぬと緊張してゐる有樣は凄しくも亦頼母しい。國境警察官の元氣溌で被警の健脚を誇らう。この邊の警察官の健脚は驚く許りで一日に十里位は平氣だ。弱い者は一日廿里位までは歩く。何分一寸出ても何千尺といふ峠を越さねばならぬから健脚でなければ仕事が出來ない。然し馬匪賊は未だその上を行く。馬賊頭目陳年の如き安圖縣の根據地から、背中に背負つた支那鍋鍋をかじりながら、卅九里ぶつ通しで歩いて來たのだと聞いては驚くの外ない

◇

駐在所員は共同炊事をやり、動務の閑な者が交互に小使を使つて炊事に從事する。以前に韓語ばかりで生活してゐたゝめ、勤務に困つた者があるといふので、給水設備に對山經から野菜

二百八十餘斤を購入、駄馬で持ち上げ倉庫に溜つてある。野菜代より駄馬賃の方が高くついたといふ。その他の食糧雜貨も全部駄馬で持ち上げる。總てすることが大がかりだ。然し數年前には、小鳥鷄位で食料品を取寄せたといつてゐる。食事時間になると動務に就いてゐるもの以外は全部食堂に集る。炊事を擔く樣な荒くれ男が取やおやや色々の食事の世話をしてゐる有樣は、物語りの山賊でも行つた樣な壯觀だ。國境は男手で炊事が仲々上手なもので、吸物、煮付、天ぷら等實に手際よく作る。凡て獨身警官は料理が上手になり、甘黨は菓子迄も上手に作るといふ。所員は首席者を中心に、和氣藹々實に楽しい程仲がよい。全く一家族の樣だ。これは國境警察官の特色とでも謂ふべき所でやう、何等の娯樂もない所では、お互に助け、助けられつゝ慰め合つてゐるからでもあらう。

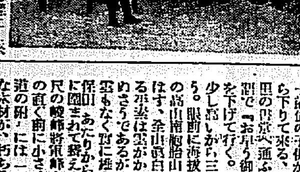

鴨綠江岸に浴場を建てゝゐる。所員の勤めでその浴場に行くも駐在所より約四町の下方四坪余の建物で、浴場の壁は八寸角位の落葉松をその儘井桁に組み、木と木との間に苔が挾んである。から少しも風が入らぬ風呂の火苔が脱衣場の通突に入る樣に出來てゐるから非常に暖い。風呂の中から鴨綠江の流れが見える。月の前で歡樂の對岸は滿洲地である。誰かその風呂を國際風呂だといつた。駐在所員はその風呂でゆる／＼一日の汗を流し、一日の寒をいやすのがせめての慰安で

あらう。風呂を出てから大魏だ。四間の坂を登らねばならぬ心臓の弱い者は途中三回位は休憩を要する。南鮮地方では見られぬ情景だ。

翌十一日前十時出發。此處を分けて狗頭方の無名峠を登る十歳位の子供が四五人峠の上から下りて來る。隣部落から狗山里の學校へ通ふのであらう。道す『お早う御座います』と挨拶。少し登ると、三千八百尺もあるといふ。眼前に海拔八千尺の朝鮮第二の高山鞍胎山が悠然と姿を現はす。全山純白に雪を冠つてゐるのを見て、冬は雪がかゝつて良く見えないさうであるが、今日は一點の雲もなく實に雄大な景色である。鐘巖峰に圍まれて静立つてゐる千尺の鞍胎峰、特に今日は鞍胎山の直ぐ前に小さくなつて見える様にかすくしてゐる。この峠を越えて降りた道の附近には一抱へもある樣な木材が、朽ちるに任せてごろくしてゐるのに、それでも木も價値がない。峠より降りた所が鴨綠江木里である。此處は木材の集積地で、二、三里山奧上りも運輸線で、這里へ流下するのである。這里から下に落ちてゐる。興溪水河三井物産伐採場所の標札も見える

興溪水河に沿つて上ると一里半にして大興駐在所に着く。大坪はこの附近に於ける木材業者の根據地で、人家四十戸、森林保護所もある。この邊より氣溫が急に降下して零下三十七度を示す。この駐在所は鴨綠江に沿ふてをらぬが、狗山と同じ樣に木材の新線駐在所である鴨綠江上流の駐在所長が九名ある。時間の關係上急いで鞍胎山駐在所に向ふ。興溪水河畔を爪先上りに登る。この附近一帶は國分大森林であつたらう。一面に白樺、落葉松、樅に雪が生えてゐる。一里程にして駐在所に着く。大坪駐在所の發祥線である附近一帶は高地で、駐在所は海拔三千六百尺の高さにある。これより一里半にして鞍胎山を南に見た。從つて寒氣は今日は零下三十九度八分を突破、昨年十二月二十三日には零下四十二度を降つたと謂ふ。此の家から三十里にして惠山鎭から江の上流最前線である。その間山下りで一軒の人家もない

對岸の情勢は大抵馬賊の背を目睹してゐるといふ由である。此處は奧地廿四里の間深山なりで全然家がないため、馬賊の出頭を待たず困難してゐる。江岸駐在所では常に所員を派して對岸の情勢内査に努めてゐるから賊共等は大體見當がつくが此の様に全然人家がなくては時期を逸し、對伐が出來なかつたと所員等は殘念がつてゐた。國境警備の所員手不足の爲に、その警官時には數時間以前に馬賊の大隊が逃げ出したものださうである。當時丁度總督閣下の國境視察中で、所員は若い三十名を揃へて見せ國境警備の一端を紹介したさうである。第一所員ヶ二十八名で、何でも搜斷品の分配から馬賊に內訌を起し、頭目を射殺し仲間は遁げ歸つて駐在所へ屆出た。馬賊に拉去された朝鮮人五名の士一月にも農事洞へ行く途中で發見されたことがある。昨年十一月にも農事洞へ往復する者が跡を絶たない。途中馬賊の襲擊も受ける。この狹い通路でこの險所中に道は安圖縣方面より長白縣に通ずる唯一の通路である。此の道は安圖縣方面より長白縣に通ずる唯一の通路で、捕はれてから住む者がなくなつたさうである。峠頂上にも以前は五軒人家があつて、火田やら酒幕をして年前まで成北道界に四、五軒人

元氣な獨身者許り十名ゐる（寫眞は農山駐在所の警備狀況）

## モミの野積資金 咸南は好成績

【咸興】中小農家の救濟防止策として、籾の野積資金は前年の四萬三千石に對し本年は前期の利用も加はつて四萬石を突破しこれに要する個人地主貸出資金を合算すると三十四五萬圓に達する好成績を納めてゐる

## 北鮮氷上競技大會 咸興で擧行

【咸興】咸興商靑、咸興水滑倶樂部共同主催の第二回北鮮氷上競技大會は廿九日午前十時から城川江のスケートリンクで擧行される

## 人を喰つた強盜

### 隣家から金を借りさせその上主人に見送らす 元山署證據を握る

【元山】去る十五日夜府外忠淸里某洞窟裡に覆面の賊が押入つて朝鮮服を着た中年の男が主人に突きつけ脅喝して隣家から借りて來させ拳銃の外に林檎五十箇分を強奪して逃走の際その家にゐた親戚男三四人に一寸宛見へさせとも主人に二丁位見送らせて姿を晦ました大膽不敵の強盜は事件發生以來十日を經て元山署では連夜の活動の結果非常に捜査を續けてゐるが未だ逮捕するに至らず苦心中のところ三四日前確實な物的證據を握つたので俄然大活動を開始し強盜犯人逮捕は時間の問題となつてゐる

## 女も交へ青年十數名檢擧

### 某事件の一味潜入 元山署俄然大活動

【元山】元山署では過般來止を期して某方面の〇〇〇〇〇の一味が密議の策動に出でんと計畫中を探知したほ咸北方面から府内に潜入した形跡があるので俄然二十三日夕方面に向つて一齊大活動を開始し二十五日朝までに妙齡の婦人も交へ朝鮮人青年十數名を檢擧し嚴重な緊張裡に徹宵取調べ中である

## 咸南の新警官 各署に配置

【咸興】咸南巡査教習所第二十期生二十七名は廿五日卒業と同時に咸興署の五名を筆頭に主として平地帶各署に補充配置された

## 青年の力

### 朝鮮獨學協會

【咸興】獨力よく自力更生運動の先驅に任じ少年指導に全力を捧げつゝある篤志の青年——德源郡府內面東部（ニ）君は元山中學出身の篤志力すぐれた青年で昨年來『朝鮮獨學協會』の創設を企て既に全鮮五千名の會員を獲得し去る十一日から三百個は元山府旗の本部主催で第一回自力更生講習會を開き最近には月刊『普通學校卒業生指導プリント』第一號を發刊した。同プリントは名士、專門家に寄稿をもとめ普通學科の外に修養、公民、支那語、常識、科學等の講座まで加へ農村少年の向學心を滿たすと共に修養向省の契機たらしめんことを主眼としてゐる（寫眞は同會主催の第一回講習會）

## 昨今の咸南の農村 小作爭議も影を潛め 官作小な暇も朝くしま淡

【咸興】道內の農家に約八割までが自作農又は自作兼小作農といふ比較的恵まれた農村機構を持つ咸南には小作爭議ほとんど皆無に近い。小作調停法の實施に伴ふ小作官任命の日、岡田咸南小作官に『暇な小作官が出來たね……』と致敬すれば『いや全く仕事のない小作官だよ大地主がないから小作調停法に訴へるやうな深刻な爭議は起り得ないし高原郡の一部に耕地の整理改良がかかる小紛議は事前との關係で頻出する程のこともない。然し全鮮一齊に施行される寸前から本道にも小作官補まで置くのだから大したものだね。だが仕事のない代りに金にもならぬから寂しいトン／＼だ……』と朗らかなる咸南の農村風景

## 奉天も新京も偽勇軍が占領

### 臨江縣の劉金堂が馬鹿げた威嚇宣傳

【咸興】廿四日國境情報によると臨江縣七道溝奧地老爺嶺から四道溝に潜在中の國際自衛軍總司令劉金堂の匪勢力は約八百でこの內二百名は各地に分散してゐるので同地方の現在勢力は六百名內外と見られてゐるが彼等は近時中國本土から我々の同志として熱河省に進出中の偽勇軍は頗る優勢で近く奉天、新京も占領するであらう、從つて滿洲國の崩壞も近くやがて吾黨の天下となると宣傳してゐるがこの威嚇宣傳は相當の反響があるらしい

…民が發見し分析の結果十萬分の三の含有金があることがわかり有望視されてゐるが京城府青葉町三丁目中川某が即日出願し目下これが採掘計畫中であると

## 江東郡に金鑛發見 有望視さる

【平壤】平南江東郡三登面吉岡里春川に金鑛のあることを附近…

## 遲刻に罰金 城津の申合せ

【城津】城津市內では從來諸般の會合は勿論公式會議の時でも常に開會時刻が遲延し市民の時間に對する觀念甚しく缺乏してゐるので一部識者間に革新の聲が揚がつてゐたが先般開かれた協議會で先づ罰則を設けこれが矯正の第一歩を踏み出したので今後は漸次諸般の會合に及ぼし積年の弊風を一掃すべく努力することとなつた

## 東山まで 線路敷設を終る 惠山線の工事進捗 ちかく營業を開始

【吉州】惠山線は滿洲建國以來北鮮開拓の急務と相伴つて工事進行に拍車をかけただけに今や東山（吉州から三十五キロ）まで敷設を終り列車の運轉を見る事になつたが一部開通の吉州、梨德間（二十四キロ）の便乘使用の營業成績も思想の赤字をけとばし、好成績を擧げてゐるので鐵道局では更に東山まで營業を開始するため內々調査中で近く實現を見るであらうである。曖ははくば永久にこの狀態にあれ

## 稀代の學校荒し 悪運盡きて 坡州で御用

【汶山】慶北慶州郡山北面池内里黃炳翎（二）は去る十日本籍地を振出しに慶州邑内で金時計を一個盗み忠州普通學校に忍び入り理科器械を窃取して京城に現れ南大門小學校を始めとし府内各學校内を荒し廻つて顯微鏡その他の器具を窃取して更に北に向つて二十二日坡州郡內に入り郵便局や汶山普校及金村普校で自轉車及主子百個を盗んで逃げ頭汶山に潜伏中に隱れて暗くなるのを待ち午後八時頃汶山普校事務室の堅く閉された窓を破つて侵入し物品を窃取逃走せんとする處を坡州署經安で非常警戒をなし學校林一帶を包圍し格鬪の上逮捕して春田主任が嚴重取調べた結果慶北、京城、坡州の各地に亘つて數十校を荒し廻つた稀代の學校荒しと判り係官も手を捲いてゐる

## 安州の道議戰 有志盛んに潜行運動

【安州】道議選擧第一回の道議選擧は重大な意義と使命を有し且つ他郡に比して六百十余の選擧を殘さぬ樣にと安州邑の一部有力者は着々第二人の人物を選びその中の一人を立候補せしめて萬全を期せんと目下潜行運動中であるが▲价川線の國軌改造▲清川江の護岸設▲人道橋の架設▲元泄湖灌漑▲昭和水利に關する諸案▲水道の急設▲慈惠醫院分院設置▲死線上にある安州邑の難生問題の解決に迫られてゐる安州郡としてはこの際從來の弊を矯め人物本位の闘士を議政に送り度いといふになる

## 通川署武道納會

【通川】通川警察署では二十三日午後一時から通川演武場で高城警察署からも多數の署員を招聘し武道納會を擧行した優勝者は
▲劍道 少年部 一等張明海、二等小林秀進、三等松岡善男、青年部 一等金炳河、二等森水勝見、三等紙本真次、四等李昌秀五等金川鉉三郎
▲柔道 一等岩井米太郎（高城）二等紙本真次、三等金文龍、四等宋斗植、五等三浦勘助（高城）

# 鎮咳祛痰に ブロチン

ブロチンは發賣以來十有八年、其奏效の顯著なること、無害性、無副作用性なることにより、多大の好評を以て迎へられ益々其聲價を高めつゝあり……

ブロチンは、急性、慢性の呼吸器疾患にして咳嗽喀痰に苦しむすべての場合に良效を奏し、又百日咳に賞用せらる。

粉末、錠劑、液劑の各種あり　（説明書進呈）

東京・室町　三共株式會社

三共の藥品

# 世界医界は斯く禮讃す

## 衰弱者・慢性病者の最高治療劑

# わかもと

## 澤村名譽敎授發見
## 生物ヘーフエ菌劑

### 榮養劑の王座

單一の成分を內容とする榮養劑の時代は、もはや過去に屬す。ヴイタミン、アミノ酸、葡萄糖、曰く何、曰く何、數ふれば十指を屈するに餘るが、それらの榮養素はもとより人體保健上必要缺くべからざるものであるけれども、それのみ單獨に攝取しては完全の榮養を保ち難く、或は時に有害なる過剩症を惹起す。

然るに『わかもと』はヴイタミンにはA、B、D、E、を含み、更に蛋白質、アミノ酸、ヌクレイン、グリコーゲン、レチチン、鐵等、人體必須の各種榮養素を網羅し、更に消化吸收機能を促進する作用をも併有して、新時代の榮養劑と目されてゐる。

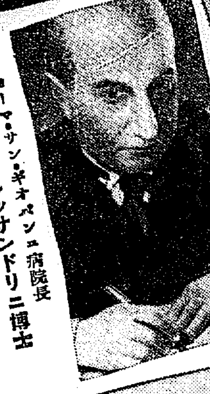

ローマ・サン・ヂオバンニ病院長
**パオロ・アレッサンドリニ博士**

ヘーフエ菌は腸管を清潔、活潑に保ち、消化不良、便秘等の豫防・治療能力によつて多年知られてゐる。尙、ヘーフエ菌中の日光ヴイターミンの作用により、ヘーフエ菌の健康に及ぼす效果は二重であり、頭腦疲勞を恢復せしむるに天與の賜物である。

（ハイルウエルト・デル・ヘーフエより）

### 老衰と胃腸病

東京帝國大學名譽敎授、澤村眞博士によつて發見された代表的ヘーフエ菌劑『わかもと』は、各種の慢性胃腸病に對して、在來の對症療法によるよりも遙かに迅速にして顯著なる效果を奏する。それは本劑が胃腸內に分泌される各種の酵素と同種類の酵素を保有してゐて、これを補助しその作用を增强せしむるのみならず、直接胃腸の細胞に働いて、その機能を復活せしむるからである。

されば結核病者の如き體力衰耗者にありては、本劑によりて單に胃腸を健全ならしむる以上に、抵抗力を激增し、結核菌の勢力を挫き、症狀を輕快せしむるに至る。

パリーの胃腸專門の大家
**ルネ・グートマン博士**

腸內廢棄物質による中毒は、早老の最も主要な原因である。余は、疲勞、悒鬱等の症候に對して、習慣性となり易き緩下劑の代用として、消化液の分泌を促し、腸內の食物殘滓を排泄し易き軟便とする能力あるヘーフエ菌の使用を推奨する。

（イースト・テラピーより）

### 乳幼兒の發育

乳幼兒の發育には一般榮養素以外に、特に成長促進體重增加等の作用强き特殊の榮養素を攝取しなければ、旺盛なるその時代の發育を滿足にすることが出來ない。

その特殊なる榮養素とは、リヂン、ヒスチヂン等の高級アミノ酸、ヴイタミンB等で、これがヘーフエ菌中に含まれることは、夙に學界において證明せらるゝところ、ヘーフエ菌劑『わかもと』が、乳幼兒の發育に異常の好成績を示せるは偶然でない。

更に本劑は人工榮養兒の榮養料混和劑として、その榮養價を母乳に近からしめ、消化不良等の胃腸障碍を防ぐ效果が著しい。

スペイン外科醫界の權威
**アルベルト・カタリーナ博士**

余はヘーフエ菌を、便秘、及び便秘に關係ある榮養障碍、皮膚疾患等の治療に用ひて顯著なる效果を見た。ヘーフエ菌の重要性は最近の研究によつて確認せられ、消化作用を促進し、全體制を中毒物質より免れしむる能力ある事が明かにされた。

（レディース・ホーム・ジャーナル誌より）

### 妊産婦つわり

胎兒の發育、産褥の恢復に、母體が負擔せねばならぬ精力は莫大である。脚氣、腎臟炎、子癇、結核等、妊産婦に伴ふ種々の障碍の多いのはつまり消耗される精力の補給が充分でないために起るこ解釋される。

これに對して『わかもと』は妊産婦の增大する榮養の必要量を補給して前記の病氣を豫防するのみならず、既に發病せるものに對してもよく治療作用を發揮し、殊に妊婦の最も苦しめらるゝ惡阻、つはりに對しては、植物性インシユリン其他複雜せる諸成分の綜合作用により、殆んど特效的の效果を見る等、妊産婦に用ふる唯一の新劑である。

ウヰーン大學産婦人科敎授
**アルベルト・ヴェー・バウエル博士**

ヘーフエ菌は日光ヴイターミンとして知られてゐるヴイターミンDを豐富に含んでゐる。授乳中の母親は妊娠時に於けると同樣、骨及び齒の軟化症を豫防するため、日常ヴイターミンDを必要とするもので、これは又、胎兒及び乳幼兒の佝僂病を豫防す。

（イースト・テラピーより）

### 常習性便秘

常習性便秘の害が、たゞに胃腸のみに止らず、或は腦神經を犯し、或は血壓亢進、血管硬化、腦溢血、老衰等の誘因となり、婦人にありては種々の皮膚病の原因となり、容色を損することは周知の事實である。

然るに在來の下劑は腸管を刺戟し强ひて排泄を行はしむるもの多く、從つて腹痛等の副作用あり、或は習慣性となつて效力減退する憾みがあつたが、本劑はかゝる缺點なく、便を適度に軟化し、腸管の運動機能を健全にして、自然的の便通を得さしめるを以て特長とする。『わかもと』は便通劑にあらず、眞の便秘治療劑として醫家の賞用するものである。

パリー臨床醫師會會長
**エドゥアルト・アガッセ・ラフォント博士**

便秘に對する最も適當なる治療法は、下劑によるにあらずして、ヘーフエ菌を使用するにあり、ヘーフエ菌は腸內を殺菌、制腐し、腸の筋肉組織を賦活し、日毎に規則正しき便通を見、消化液の分泌を促し、食慾を亢進し、精力を增加し、全體制を著しく强壯ならしむ。

（レディース・ホーム・ジャーナル誌より）

Dr. Hans Januschke, of Vienna, states:.........

Fresh yeast corrects constipation in a natural way....... It strengthens the fatigued intestinal muscles and restores normal action.

專賣特許

藥價低廉

三〇日分 一圓六十錢

發賣元 榮養と育兒の會

全國藥店百貨店[illegible]

# 御成婚記念 初等學校の優良兒童表彰
## 昨廿六日を期し時計一個宛授與

二十六日は畏くも皇太子殿下御成婚記念日の佳日に當るので、京城府内各初等學校に於ては午前中優良兒童に對して京畿道地方費の兒童獎學資金を以て購入せる時計一ヶ宛をそれぞれ授與するとともに訓話をなし、生徒の將來を祝福するところがあつた、各校の表彰兒童は次の如くである（括弧内は學年）

**小學校** ▲日出 中西哲吉（六）友村博子（六）▲南大門 井上文治（六）岩崎朝子（六）▲櫻井 德岡宗郎（六）江口多美子（六）▲鍾路 坂田三郎（六）滿谷弘子（六）▲西大門 坪井正瑩（六）小田治子（六）▲東大門 幸島賢一（六）辻和子（六）▲三坂 山崎龍也（六）靈野久子（六）▲龍山 下手利和男（六）内田和江（六）▲元町 土橋幸夫（六）宮川節子（六）▲南山 吉木正弘（六）市毛□子（六）

**公立普通** ▲校洞 鄭暁秀（六）兪季娥（六）▲齋洞 文濟國（六）宋範儀（六）▲於義洞 張洙仁（六）崔殷淳（六）▲仁峴 李用□（六）▲水下洞 朴陽逵（六）金□□（六）▲貞洞 朴勝珏（六）任昌淳（六）▲梅洞 李命商（六）▲渼洞 梁英煥（六）李撲熙（六）▲麻浦 黃雲廷（六）▲京城女子 金正玉（六）金子香（六）▲龍山 李永基（六）金貴男（六）▲昌信 金鍾煥（六）金昌鐵（六）▲蒼德 □鳳洙（六）金永愛（六）▲孝昌 金淳泰（六）韓相琨（六）▲舟橋 趙龍煥（六）▲淸雲 金東宅（六）朴容吉（六）▲竹添 金云六（六）裴東花（六）李源成（六）▲惠化 南基宅（六）李仙玉（六）李三順（六）—特別普行兒童

**私立普通** 京城仁興 朴承安（六）▲協成 李文基（六）▲普成 金潤琛（六）▲同德女子 安光淑（六）▲啓星 金昌九（六）金順禮（六）▲攻玉 朴順天（六）▲加明 李厚祥（六）▲培花女子 金東菊（六）▲長 裴順淑（六）金淑姬（六）▲東大門女子 金季淑（六）▲和光 李容學（六）李次順（六）

**私立各種初等校** ▲輔仁 元淑植（六）▲桂山普成 孫貞淑（四）▲興仁培材 鄭雅完（四）▲養英 李昌昌（四）▲攻玉女學校 柳順貞（四）▲新明 腈泉基 李允淑（四）▲蓮花畔女 李福仁（四）▲淨和女 金順周（三）▲槿花女 宋愛子（三）▲大東 張晁師（六）▲薄山 金東學（四）

# 自力更生の春 農村の美談一つ
## 小作人が地主に謝恩會
## 更生組合の設立

**素砂面上里**

素砂面上里は仁川警察署管下素砂駐在所受持ちであるが、該部落の基本調査の結果全部落民の負債は合計五千數百圓に上つてゐるので、同駐在所主席巡査部長湖淵吉氏は先づこの負債を整理せねば振興の實は擧がらぬとし、地主神部正雄氏と諮り各地主を斜合して上里更生組合を設立し金三千五百圓を出資して金融組合以外の高利債を整理することとなつた、部落民は直に更生が出來ると非常に緊張して家業にいそしんでゐる

**水津農場**

京畿道富川郡晉丁面三井里水津農場主水津彌三松氏は小作人百二十七名を有し溫厚篤實、一般の信望厚い人であるが農民の▽▽不況△△に對し日夜頭を惱し更生に意を用ひてゐたが打續く不況に同情し昨年度から小作人一同に對し小作料を最低限度に引下げ小作人の便益を計り小作人は勿論一般民から尊敬を受けてゐたが、小作人は水津氏の恩誼に對する感謝の念禁じ難く各自應分の醵出をなし總計七十六圓を得たので内二十五圓で銀製酒瓶及銀盃を作製し殘金を以て去る十六日同農場▽▽倉庫△△で謝恩會を開き水津氏を招待し小作人等は全部出席の下に記念品を贈呈し茶菓の饗應をなしたが地主と小作人は何れも稀に見る美行であるといはれてゐる

# 梅津少將一行
## 飛行機で錦州に
### 錦州部隊と重要會議

【錦州二十六日發電】關東軍參謀本部の梅津少將及松本大佐、赤田口中佐、關東軍飛行隊大佐等の一行は二十六日正午飛行機にて奉天より來着、錦州部隊首腦部と重要會議を終へ二十七日朝山海關に向ふ

# □□暑いですなあ!!

これは冬を知らぬアメリカはカルフォルニアの寫眞です、まぶしい光線を日傘やなんかでさけてプールの中で浮き台の椅子にのうくとおさまります、將棋かなんかしてゐます、零下十八度なんて言つたらさぞヤンヤー迷うやむことでせう

# 蘇炳文と馬占山なる者
## 北平に出る話

【北平二十六日發電】支那側情報によれば蘇炳文および馬占山なるが、山海關の風雲未だ晴れず熱河を中心に戰機接近の折柄一行の來觀は各方面より注目されてゐる

# 歸順の王軍と奥地の匪賊を掃蕩
## 激戰二時間にして二百を殲滅
### 土門子にて 菊川特派員發鳩信

【鳳源特電】滿露の國境にわが皇軍の威武を輝かし王玉振の擁する根據土門子の兵營は久く日章旗が掲げられ日滿兩國の國旗は未だ寒き朔風にはためき兩軍の將が會見して劇的シーンを見せたのが二十一日であつた、かくて二十三日王玉振軍とわが大谷〇〇隊と協同戰線をとり東寧方面より敗走せる王德林軍を殲滅すべく氷雪を踏み分け滿露の〇〇方面に向つた、この時子（菊川特派員）は主力大谷〇〇隊に從つて〇〇に向ふ、〇〇隊主力の尖兵、高島〇〇隊の吉富少尉の率ゐる〇〇に非力、雖に王玉振軍、劉砲兵と金澤鐵道隊いて梅山〇〇砲隊は遂に射彈を放つて賊に迫しかゝるや早くも山砲門を有する二百名の兵匪兵匪が鳴らして遁れるに射擊を浴びせ火蓋は切られ砲煙彈雨の激戰二時間にしてさしもに頑強に抵抗せる敵匪を潰滅せしめた、この戰鬪に梅山〇〇隊の坂口特務上等兵は左大腿部に負傷したが他に損害なく通鐵砲を受けたが他に損害なく押收品は銃什器、追擊砲多數あり午後五時土門子に凱旋を奏したが匪賊の王德も知々に退散した

# 王八脖子の兵匪を掃蕩
## 大谷・三村兩隊の活動

【鳳源特電】菊川特派員報告によれば大谷〇隊、三村〇隊は廿二日土門子を出發王八脖子附近の兵匪を掃蕩すべく梅坂隊長の率ゐる騎馬隊に歩兵百名を合して騎行して出動し彼の地附近一回を掃蕩して廿五日土門子に凱旋を報げた

# 間島に腸チフス流行
## 豫防藥急送

間島方面では一月中旬より腸チフスの流行を見、既に死者二十名を出し患者續出するので總督府外事課では二十五日取敢ず豫防注射液五千人分を急送した、同病の勢力いまだ衰へず午後の流行しでるので總督府では追加に百瓶分を同日送つた

# 酷寒の間島で遠藤〇隊の苦闘

【琿春特電】大荒溝及杜家子の兵匪を掃蕩すべく大谷〇〇隊の左翼を擔當なる遠藤〇隊は、峻險な森林地帶に加へて零下三十度近くの酷寒に悩んだが、各隊ともに連絡を斷たれ救援部隊を土門子兵營に至したが、消息を誰も安否をきづかけてゐた折柄、廿五日午後三時一同元氣旺盛にて土門子に着いたが、何分凍傷患者のため重傷患者十九名を出した

# 二凱旋將軍の盛んな歡迎會

【東京電話】東京府、市及商工會議所聯合主催凱旋將軍歡迎會は二十六日午後六時日比谷公會堂に開催・多門中將を初め將士の實戰談あり全國に放送午後九時二十分盛會裡に終つた

# 北陸線の大雪

【金澤電報】北陸線不知方面は廿五日夜より二十六日にかけ吹雪止まず積雪は親不知で六尺に達し

# 南山周回道路 八年度の計畫
## 梨泰院墓地を整理

京城府の南山周回道路は大京城府の實現に當つて先づ施行さるべき事業であるが、新堂里を起點とし龍山三角地を終點とする幅員八間乃至十二間の道路は延長一里に及び道路の兩側は住宅地として萬全の設備を施す筈であるが道路工事費五十萬圓程度に上るらしく八年度には財源の捻出さへうまく運べば梨泰院の墓地を整理しその部分だけの道路工事に着手する模樣である

# 今度は横濱へ
## 又復僞紙幣犯人

【東京電話】ルーブル紙幣偽造犯人は去る十四日から二十三日まで東京市内において九軒の被害者が續出してゐるが、之れが爲めに各署の刑事さん連中の腕較べとなり、二十五日の夕刻から猛烈な犯人の捕縛戰を演ずるにいたつたが、犯人は、河岸を變へて二十五日午前十時二十分頃に横濱市磯原町五一七のラヂオ商滑村幸太郎氏方へ現れ、ラッパ一個を三圓で買ひ十圓紙幣と見せかけて七圓の釣錢を詐取逃走したので、當局は犯人の人相を嗅つた仕業と斷定して捜査を續行してゐる

二十萬弗を國民政府として南京政府から昔付國際援助を受け、すでに二十日トムスク經由歸國の途に就いたが自動車で蒙古の東倫を經由、張家口より北平に出る計畫で二月半頃の豫定なりと、李杜、丁超はウスリイ鐵道經由ヨーロッパ廻りで歸國すとの報あるも疑はし

# 華頂山丸挫礁

【京城無電局入電】三井物產船華頂山丸（一、四二七噸）は廿六日午前零時頃對馬市島港外にて挫礁、門司より帝國サルベーヂ神原丸が急航した、各海岸無電局との連絡は良好でない、分大衆船事變園丸は浸水のため航島沖にて挫礁しプロペラ及び舵を毀したが他に異狀なく、廿八日朝の滿潮を待ち自力で離洲、飯南浦へ引返した

# 小林一三氏乘り出すか
## 待望の大劇場建設
### 德力の計畫進渉す

四十萬府民の待望する大劇場建設に乘り出した「德力」は本紙既報の如くさきに同業數氏丹羽支配人の東上によつて、こゝに第二期計畫に入つたが同支配人は東上後本店と種々打合せた結果支店側の要求した劇場建設の具體案は大體容認された模樣で廿五日夜丹羽氏から山田支店長にあて德力主任小宮氏に至急東上方を求める所あつた

小宮氏が東上すれば同氏と親交のある

**國產** トーキーの權威者某（特に秘す）と交渉を開始するものとみられ更に本邦劇界の惑星として阪急電鐵を背景に大松竹を向ふに廻してゐる小林一三氏とも會見し德力對小林氏の提手が求められるゝものらしくこれが成功の曉は

**寶塚** 大劇場の建設者として本邦劇場業界に一新機軸を出した小林氏が京城進出込みを敢行するもので交渉成立を各方面から期待されてゐる

猶既報裕兩氏は過日總督府に取敢ずの結果永田市長將ぎ出しのため約六千圓を市隊等々等の間にばら撒き一致推薦の情勢をつくつたことが明白となり、二十七日の收容期開を待つて兩氏とも身柄を送局として起訴されることになつた

# 大同江で汽船岩と衝突
## 下潮に押流され

【鎭南浦無電局經遞信局着】二十六日午前二時兵庫縣西ノ宮商船所有汽船大長丸（二六〇八噸）は大同江口にて流氷に突きされたまゝ下潮に押流され鍵島の北二浬の地點に於て四米の岩に衝突、北に向けて衝突、二五六番タンクに浸水したが、人命には異狀なき模樣である、滿潮を待ち午前十時には辛うじて沖に出で仁川に向つたが仁川までは航行し得る模樣

# 流氷の爲挫洲

【遞信局入電】廿六日午前四時卅分淸津方面より河口に向け約十一浬の地點で〇〇が列車け殆んど立往生である、なほ金澤以北の電信電話は二十六日早朝より何れも不通

一千名を繰出し除雪に當つてゐる

# 十時、石橋兩氏起訴と決定

【東京電話】市長選擧にまつはる疑獄事件で市ケ谷刑務所に收容された東京市第三助役十時尊、保險局長石橋長氏は廿八日夜京城發で東上し約廿日間を内地で送り丹羽氏と同伴して二月中旬歸城の豫定である

# 南米戰爭の動き

## ボリヴィア步兵全滅か
### パ軍特兵奮戰

【アスンシオン（パラグアイ）廿五日發電】パラグアイ軍司令部の發表によればナナワ要塞戰六日にお いてパラグアイ軍の有名なインデアン騎兵はボリヴィア步兵四十一聯隊を殆んど全滅せしめたと

## ボ軍空中攻擊

【ブエノスアイレス廿五日發電】ボリヴィア側の情報によればボリヴィア軍飛行隊は退却中のパラグアイ軍の頭上に爆擊を加へ大損害を與へたと傳へられてゐる

# 第十五回 全鮮かるた大會
## 二月五日（第一日曜）本社來靑閣で擧行
### 婦人部も同日行ふ

昔ながらのみやびやかな道を偲べ至半島よりその投技手をえらばんとする本社主催第十五回全鮮かるた大會はいよいよ來る二月五日の日曜日午前九時より本社來靑閣において擧行することになつたが昨じる新年までは一月の第二日曜日に大會を開いてゐたゝめ正月氣分の殘り香に乘じて選手も充分のコンディションを整へるわけに行かない憾きがあつたけれど、第十五回を迎へる今年からまづさきに開かれた予選とりまとめて一つの大會を開催して多くの投手子をつくり、更に該選手のの棋を大會によそほひとなるため各會の若手選手に手ぐすね引いて待つてゐる程すばかりの熱心なる有志の士にとつてこの大會こそ見逃しの出來ないものがあるしいから同好の士にとつてこの大會の遠來を擧げて申込みもすつてゐる、なほ當日は婦人部も併せて行ふことになつてゐる、大會規定その他は左の通りである

▲競技方法 持札二十五枚▲會費一圓（食事を呈す）▲賞品一等優勝旗、同カップ、金メダル、東に鑑等、以下十六等まで▲婦人部は一等優勝カップ、本社メダル、公正カップ東に個數其下八等まで▲ルール東京カルタ會ルールによる▲使用かるた公正かるた▲申込 上田文次郎氏▲申込ハガキにて本社事業部かるた會まで

# 佐野、鍋山獄中で思想轉換
## 關係方面を狂倒さす

【東京電話】第一次共產黨の大立物で中心的指導者であつた佐野學と鍋山貞親兩名が最近獄中でのと、昨今の社會狀勢の變化が體驗の共產主義と相容れぬものがある思想の方向轉換したことが明かとなり關係方面を狂倒せしめてゐるを看取せる結果その進路する主たる方針、縣示を驚倒させる狀態に至つた鍋山は目下市ケ谷刑務所に收容されてゐるが第一審判決以來態度改良したのが最初で、最近はとりわけ保護を受け餘り余く個人の感あり、自ら革命コミンテルン指導下にある日本共產黨の主義綱領には大なる誤謬ありと指摘するに至つた、此の思想轉向には裁判所側ではこの問題の意外に感いてゐるが司法省では一

# 仁川の舊正
## のどかな風景

【仁川】今日は舊正の元旦……北支那方面から張りだして來た優勢な高氣壓に仁川今朝の氣溫は零下十五度四分といふこの冬に入つて以來の寒さだが、お天氣は十分なしの日和、昨日まで出漁の漁船期とあつて埠頭は日に二千の荷役人夫が汽笛やクレーンの騒音を伴奏に辨めきながらさながら戰場の光景を呈してゐたが流石に元旦……けふといふ今日はチゲ一人見受けぬ靜かさだ、朝日の反射に光りの凪舞を描く海水の上に蹴つかの翔が悠々と飛び、帆檣に辿る工船も今日ばかりは汚にしてかの命のせんたくといつた表情、お陰で儲かつたのは關守役の肥巡監視課のお役人たちだ、元旦休みのお裾分けで長閑な風景を描いてゐた

# 圖々しい二重結婚の男
## 慰藉料請求訴訟

京畿道安城郡二竹面龍舌里李申先（二〇）は忠北鎭川郡三成面良德里宋□龍を相手どり千五百圓の慰藉料請求訴訟を提起した、理由は原告は昭和六年被告と結婚し同棲したが一ヶ月後被告には他の妻があることが判り、欺かれたことを責めたが却つて夫は命酷になり、原告の父親が被告の家に赴いた際はこれを足蹴りにするなど亂暴を働き『百姓の娘など嫁には出來ぬ』と廢告を迫ひかへしたもので十八歳の處女の貞操を弄ばれ慰藉料の請求におよんだものである

審に動搖を來たのではないかと言はれてゐる

# 黃金狂時代に躍る贋金詐欺團
## 朝鮮人一味の犯罪

【川崎電報】黃金狂時代につけ込んだ朝鮮人二人共謀の贋金使の詐欺團が捕はれた――首魁は京城府西洞生れの孫永□（三）といひ昨年これを聞きつけて横濱市末吉町二二の澤田幸松（四）外五名を手先に使ひ金買上げに血眼になつてゐる横濱、川崎方面の質屋並に古物商に純金と稱して實込み多額の金額を詐取してゐたものであるが、川崎市の伊勢屋質屋に女を使つて再度これを賣付けんとした事から足がついて二十六日一味五名は逮捕されたが、他の二名は風を喰つて逃走したので目下當局では嚴重搜査中である、なほ贋金は純金の刻印を打つてあり巧妙な物で何れも贋金とは氣付かずに買取つてゐたものである

# 最も安全な妊娠調節法

離方にも簡單に實行出來て、最も安全な方法が婦人倶樂部二月號別冊附錄にありトテモ大評判！必讀に惱む方は勿論誰方も御讀下さい

十二月大阪市東成區東桃谷町二八の□□元方で贋造金の外三名が贋金を鍍金した□と指輪を造つてゐるのを見て金儲けを思ひたちのである

# 消防署にうその電話

廿六日朝本町警察署司法主任は一名の朝鮮人を司法室で嚴重取調べてゐるが、右は府内林町二番地李東澤（二）といひ二十五日午後八時頃消防署に林町の自動車車庫附近に火災が起こつたと通知した消防隊では早速同附近に出動したが火の氣は更になく虚僞の申告をしたと判明し被疑者として取調べをうけてゐるのである

# 酷寒期に於る自動車試驗
## 月末から旭川で行ふ

【東京電話】陸軍では滿洲の作戰に自動車部隊の運用が極めて重大な影響をおよぼした實驗に鑑み、事變以來機械化部隊につき鋭意研究を重ねてゐたが、今度酷寒期における自動車の各種試驗を行ふため陸軍自動車學校研究部材城中佐以下將校數名と自動車十餘輛を北海道旭川附近に出張せしめ、今月末より二月十日頃にかけ試驗調査を爲すこととなつた、同試驗では目下各國軍の問題となつてゐる〇〇の研究も試される筈で、この成果については重大視されてゐる

【東京電話】滿洲の作戰の一味にかかる治安維持法違反事件で北國地方法院檢事局に取調中の處廿五日豫審終結、何れも有罪と認められ公判へ附された被告は昭和六年夏頃から平壤府内の工場での他の職工へ赤化の手を伸ばさんとし同七年三月平壤警察署へ檢擧されたものである

# 平壤府の赤い事件
## 五名とも有罪

【平壤電報】平壤府大和町中田方元鮮日報記者朱北某（三）を首魁とする内鮮人五名の赤化運動事件

# 關門大荒れ
## 烈風と吹雪と

【下關電報】二十六日朝來關門地方は西の烈風に吹雪を交へ荒れ狂ひ、之がため下關及門司兩港は稀に見る大時化となり航行中の大小船舶は大騷ぎを續けてゐる

# 在滿同胞義捐金

慰問金募集取扱ひの在滿同胞慰問義捐金は二十五日現在で二十五萬五千八百八十五圓五十九錢に達した


にんにくて ぢの治療法發見さる【オセロ痔滅膏】

痔の悪と稱するは藥や坐藥が飲知れ程出て居るが、藥の本質がハッキリして、なる程是ならばと信頼するに足るものが今までありましたか？にんにくが痔の卓効物である事が古來より言はれるのはその強烈無比なる保温力と殺菌力、肉芽新生作用がある爲ですが惜しいかなにんにくの惡臭は到底使用に耐えぬ事が出來なかつたのであります

にんにく專門の化學的研究機關として、さきに完全無臭にんにく强壯劑オセロを發明し醫學界に有名なオセロ硏究所で新たに研究發表したにんにくで痔の根本原因たる病源菌、鬱血等の解消にすぐれたる偉効あるオセロ痔滅膏を發明するに至りました

（價）三十錢・五十錢・一圓・二圓

發賣元 オセロ研究所

中學 帝國教育會出版部 東京市神田區一ツ橋二ノ六

製繩機 新案 日本一 石田商會社 大阪・朝鮮

竹内時計店 南大門通三丁目 安くてうまい

皮膚泌尿花柳病 醫學博士 渡邊晋 京城黃金町入口 日本生命裏 午前 十二時半マデ及ビ夕刻

繪面 京城府本町四丁目

飛ぶ樣に賣れる均一品 日用品 雜貨 化粧品 文具 玩具 菓子 小間物 金物 何でも 優良と値段の低廉 日本一のカタログ進呈 高島屋 東京日本橋

最優良清酒 鮮鶴 全鮮酒類品評會最優賞 品質第一 鮮產第一 賣行第一 釀造元 株式會社 增田屋商店 仁川 京城

つうじにトース 便秘を治し消化を助く

鮮產 愛國肝油 先づ健康 國を愛する者は兒を愛せよ 兒童は第二の國民なり 製造元 江原食品株式會社 發賣元 濱田商事部

●頭痛にノーシン●

はり半のふぐ料理 本年よりふぐ料理を始めました 何卒倍舊お引立の程偏に御願申上ます 新年宴會、小宴會 南山町二丁目四三 は り 半 電話本局三九一一番

靈岳本位の春駒料理 會席御料理七品付金一圓也 東京壽司一人前廿五錢 京城府苑南洞 春駒 電話光化門二〇〇四番

永遠の生命 京城新生會

淋疾黴毒 男女生殖器病 塩井皮黴科 黃金町一丁目 電本三〇九〇

京日案内

女中 求む 十七八歲位の内地人

鑛山 炭坑就職

外務 社員

信用 月收

恩給

下宿

# 青春哀歌 (105)

靜岡文郎正作　野崎文三畫

男(一)

蒙古の郊外から夕方歸つて來た欣哉は、一先づ縫ひ物をしてゐた澄子の前に、どかつと坐つて、手巾で襟首の汗を拭いた。

『今日は隨分、暑くひけましたのね』

と云ひながら、澄子は取り掛けた縫物の布切れを、片隅に押しやりながら立ち上つた。そして壁際に掛けたセルの着物を出して、

『お召替へになつてけ?』

と、勸めた。

『あゝすぐ、浴衣へやら——すつかり汗になつちまつたよ』

『ほんとに、今日は家に居ても汗ばむやうな陽氣でしたわ……でもこれで餘程凉しくなつたのよ…』

『凉しくなつたね。朝晩はめつきり寒くなつたからね。でも、この二階にゐちや、君には堪らないだらう?カンカン西陽がさすし……本當に氣の毒に思ふよ』

『あら!そんなこと……』

と、欣哉の優しい心に、澄子は鋭く胸を打たれるのだ。

『私、ちつとも惡いなんて思ひませんわ。あまり節儉の好子嬉なんか、何時だつて、廊下の主婦さんのお部屋に行つてをりますもの——そりや、親切にして下さるのよ——』

『本當に、あの人は親切だね。こんなに世話すると、人の親切は一時、身に染みるよ。だが君ちやん、もう少しの間、我慢してくれよ。僕だつて何時迄も、かうして間借りなんぞ してやし ないから ね』

『えゝ、私、そんなこと、些とも氣にしちやゐませんわ』

『でも、見る目が氣の毒だね——あんな綺麗な家に生れて何一つ苦しい事に會つたことのない貴女が——』

『もう、もう、そんなことは何有つちや嫌、嫌よ!』

と、澄子は熱いものを感じながら、

『私、お金を愛してゐるんぢやなくて、貴方を愛してゐるんですもの、どんなに苦しい目に會つても、貴方と一緒なら、何でもないわ、平氣ですわ……』

『それでも、やはり、僕の立場になると苦しくつてね。——だが、君ちやん、小村君が云ふやうに、公然と僕達の結婚が許された揚句研究のために二三年歐米に行くなんて、やはり止した方がいゝだらうね?』

『何故?』

『どうも、僕は人の金で行きたくないと思ふんだよ』

『どうして、貴方はそんなに片意地なんでせうね?些つとも、遠慮なさる事はないと想ひますわ。だつて、私のお父さんが出すお金なんですもの——貴方のお父さんがお出しになるのと、ちつとも變らないぢやないの……』

『………』

『それに、好意から出すお金でせう……お金を出して、貴方が立派に成功すれば、お父さんだつてお喜びになりますわ』

『兎に角、田中先生にもう一度相談して見よう』

『それに、お兄樣も今日はきつと來ますわ、土曜日でせう……』

『あゝさうだつけ』

と、欣哉は急に思ひだしたやうに。

『今日は雲木とかいふ人が來るさうだよ。社へ電話をかけて來たつけ』

『御存じの方ぢや無いませんの?』

『知らない、なんでも、田中先生の弟子だといふんだがね』

『おや、別に御飯前へでもします?』

『なあに、天井でも取つたらいゝさ』

『さう、さう。貴下もお腹がすいたでせう。すぐ拵へますから、暫く待つて下さいね』

と、いひながら、再び立ち上る澄子を制して、

『後でいゝよ、急がないよ』

『おや、後でお着替でも取りませうか?』

『あゝ』

と、云ひながら、欣哉は洋服を脱いで、着物を着替へると小さな床の間に飾してゐたヴアイオリンを取つて窓際の前に立つた。

澄子は再び薄暗くなつた部屋に坐つて着物を膝に擴げながら、針の手を動かした。

京染なれば京屋

京城名物菓子　御菓子司

## 將棋新手合(四)

於東京市日本橋馬喰町二ノ四 瀧宮木將棋所

平手　先手 △六段 飯塚勘一郎(東京)　▲六段 山北孫三郎(東京)

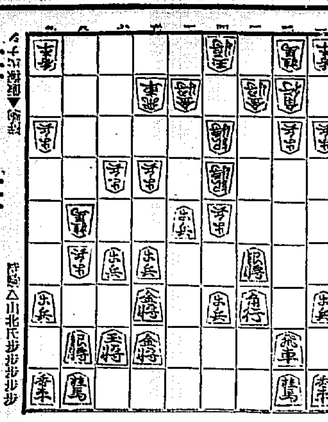

(圖は四四銀右迄の局面)

指手 △山北氏步步步步步

△五六金　▲三四銀　△七七桂　▲同桂成　△同金　▲四三桂
△六七桂　▲四六步　△同角　▲六五步　△同步　▲五五桂
△同桂　▲三五步　△二六桂　▲三六步　△三四桂　▲三三角
(以下次號)

(瀧宮木七段講評)(先手)五六金上りは形は惡いが、五筋に敵銀を進ましては消滅に陷るので敵の五筋を守る良い手筋である。(後手)七七桂と跳ねて、桂の交換を挑むのは良い手筋である。(後手)四六步の突き捨ては、攻めの態勢であるが、少々早い。五は三三角と一旦上つて玉將の懐を廣くして置く處である。(先手)三六桂打ちは、穩い攻め手である。(後手)三六步と、敵銀を取るのは此の場合已むを得ない。

## ラヂオ JODK 二十七日(金)

午前八時〇分 ラヂオ體操(A)
同一〇時三〇分 氣象通報
同一〇時四五分 料理獻立 日用品値段 京城府總水產市場發表 鮮魚卸相場
同一一時五九分 正午の時報 ニュース
午後零時三〇分 講談 浪花節鬪 觀都定 筑波さか江
同一時一〇分 常識講座 太陽暦と太陰暦のお話(一) 朴 駿 栄
同二時一五分 家庭講座 營養料理の獻立(二) 西谷 岩雄
同四時〇分 ニュース 公示事項
同五時四五分 職業紹介事項 當夜のプログラム發表
同六時〇分 童謡と唱歌 元町公立尋常小學校兒童 ピアノ伴奏 大ノ民治郎
一、齊唱 押しくらまんぢゆう(三年男子)二、同 ねむの花 めえめえ小山羊(三年女子)三、獨唱 たのしき農夫(五男)、吉川丈夫 四、齊唱 秋まつり(四年女子)五、輪唱 花ちやん、紅葉(五年女子)六、獨唱 山百合、トロイカ(高一女)、豐田知與子 七、齊唱 昭和の子供
同六時二〇分 コドモの新聞(A) 村岡 花子
同六時二五分 英語講座(A)初等科(六) 岡倉由三郎
同七時〇分 ニュース 公示事項 翌日のプログラム發表
同七時三〇分 講演 支那の共産黨の將來 文學博士 稻葉 君山
同八時〇分 長唄(A) 勸獅 唄 芳村伊四郎 芳村長三郎 芳村伊十郎 三味線 杵屋和吉 杵屋和八 上調子 杵屋榮次郎

同八時三〇分 新內(A) 新內蘭蝶(石濱丸) 高音山の段 富士松榮好齋 太夫 堀田新十郎 太夫 望月太意次郎 同 梅田福之助 小鼓 望月長太郎 笛 住田又次郎
同九時〇分 連續探偵物語第四回(G) 虹ケ丘謎の秘死 守住 紳一
同九時三〇分 時報(A) 氣象通報 吹奏樂 延禧專門學校吹奏樂團 指揮 玄 濟明
一、最初のカドリブー作 二、ベートーヴェンの美女ウイテン作 三、マリタナ ワルレイス作
▲註 二十四日より大阪發大衆物語と發表したるも中繼の都合により同日プログラムより熊本發連續探偵物語と變更せるに付御注意下さい

## 新映畫ニュース

廿七日より大正館では蒲田ヨタモノ映畫新村浩將監督『與太者の樣談』岡部正一郎、三井秀雄、磯野秋雄の主演を上映るが同時に右太の『風雲元祿史』フオックスのトーキー『脚線價千金』を上映すると

## 映畫演藝

### 第一線を目指し 三三年に呼びかける —新興キネマの聲

增資、撮影所の擴充の此の度大飛躍を誓けてゐる新興キネマでは關西より白井常務、山崎大阪支社長の上京を機として去る廿日本社樓上にかて大谷新社長を始め、堤副社長、吉井支配人、永田撮影所長等幹部六氏會合して今後の大活躍に對する種々の協議をなした、その席上一九三三年度に呼びかける全新興のモットーとして『第一線を目指して』の計を決議發表した。大新興撮影所の陣ぐる『新興全將士』と共に躍進の兒、新興が一九三三年の內外に呼びかける力强い叫がこれで謳つたわけである。

何同社、育封切大作陣容陣は左の如し

▲『街の青空』高田稔入社第一回主演▲『戀の双六』鈴木澄子、木村正二郎主演▲『ふらんす人形』桂珠子主演▲『宮殿設計』風見章郎主演『獅子の話』森靜子主演▲『彼の生きぬ仲』歌川八重子他オールスター▲『女夫波』森靜子主演

### 酒井雲一行 本日かぎり

京城公會堂に開かれ浪曲ファンを熱狂せしめてゐる酒井雲一行は頗る好評裡に五日間の此の曲をして萬都のファンを陶醉せしめたが愈々今廿七日を以つて最終日として御名殘りに十八番物の演題に依つて聽衆の興趣を湧かせると

### 酒井雲を聽く

廿四日開場以來滿員の盛況を續けてゐる酒井雲とその一黨は近來興行界稀に見る大當りである。初日の演題『本能寺』は既に定評あるもの當地のファンからも期待されてゐたけあつて、洗練された彼の演技を通して脚本のよさ、一言一句天鵞絨から脱しない、重厚なる態度、美聲と相俟つてスマートな語り振りは神に入りたる技と共に講師の聽衆をして呼吸させへつかせず、何れも劇中の人となつて陶醉させられた。昨二日目の『大谷刑部』は本格的浪曲界の地位としての品位と名聲の共に相俟つて表現し高級ファンの讃賞の的を開く、次席の『深川情話』は情緒物としての傑作正派の江戸情調を味はふことの出來る。小猿七之助と御酒殿お滝との色模樣である。殊に船の上の七幕や船頭の演出は貫禄に迫つて恐れ入る。總じて彼の演出は研究の賜であることが伺はれる。高級なる觀客層と大衆とに喝采されることは斯界にかける偉大なる存在である。前途多望な彼は將來第一人者としての名に恥ぢぬことであらう

尚本日の演題は留田六輔作『恩讐の彼方』長谷川伸作『瞼の母』何れも新作物揃ひである。四日目は『坂崎出羽守』『沓掛時次郎』である二十七日限り打上けの由讀者中は求めし好評を博することであらう

## 讀者欄

▲小生二十四歳の在鮮軍人でありますが蒙古騎兵として活躍したいどなたか募集規定および試驗期日ご存知の方は御知らせくださいませんでせうか。朝鮮に赴任する在鮮軍人の豫備役は獨立守備隊に編入せられるや。それとも朝鮮か又は鮮內の師團なるや又滿洲派少尉任官後豫備役後備役および點呼の有無・濟みませんが御存知のお方ありましたらお願ひします(知りたき生)▲滿洲國の巡查に內地人を採用するとか聞きますがほんとうでせうか。朝鮮側の試驗及願書提出の場所試驗期日御存知の方は御教へ下さいませんか(KM生)▲本町某銀行支店の年取つた給仕君自分の本分を守りなさい支配人も今少しこの邊させなさいふざけた所で發行します。東京市神田區駿河台南甲賀町十四番地、主婦之友社。(振替東京一八〇番)定價一圓二十錢、送料十錢(京城P生)▲來月二十二日讀者欄司君生に告ぐ家族一人の生活を移す者にして下宿人に對して付家族同樣御世話を致し升(京城府和泉町一五一番地玉木ヨシノ)▲仁川府內でどなたか英語を初歩より

## トピック

東亞クラブが廿七日から三日間、特別興行として上映する大光栄映畫尾上菊太郎プロ第二部作時代劇狂鬼太郎、月宮乙女、岡泉十郎主演『怪傑鬼神組』は幕末の劍士武士が組織せる鬼神組と浪士組とを以つて暗る新撰組との一大精鋭戰の物語を描く興趣深甚の一大精粹の空中海洋大活劇『爆彈飛び』及び東活現代悲劇天才小役みどり雅子、柳光子涙の共演『海山越えて』を併映する。因に入場料は二十錢、小學生十錢といふ大衆料金だと

○

阪妻の初發第一回作品『大江戶の爽新門辰五郎』は待望裡に完成、檢閲申請されたが配給は未解決の爲同社にて交渉中で、八日頃から本年度第一回作品に着手する豫定で、阪妻は近日中に決定を見る模樣である

○

日活が二月に公開の大作吉屋信子作『彼女の道』は熊谷監督、夏川靜江、中田弘二主演で過般來進行してゐるが豫定撮影を超過して二萬呎の超大作となり、一月末完成の手筈に至つた、二月八日より淺草富士館、帝都座、麻布日活館等に封切と決定した、新人中田の活躍は大いに期待される

## 演藝案內

### 浪花館

京城明治町一 電本二〇二

二月一日より五日間 文藝浪曲の大家 桃中軒雲太郎

桃中軒雲太郎 八州天匠 桃中軒若雲 吉川みよし 桃中軒雲虎 桃中軒雲峰 桃中軒雲丸

### 京龍館

廿七日封切

### 東亞倶樂部

電本二六三七 廿七日より三日間 第一線に! 特別最低料金 大人二十錢 小學生十錢

大光栄映畫 尾上菊太郎プロ第二部特作 怪傑鬼神組 天誅篇 尾上菊太郎 月宮乙女 外オールスター

空中海洋大爆劇 爆彈飛ぶ

東活特作現代悲劇 海山越えて みどり雅子 柳光子 涙の名篇

彗星の勇者

跳躍天國

浪人太平記

鬪鬪王

### 大正館

竹園町 電本三三

一月廿七日より特別大公開 蒲田名物ヨタモノ映畫第三回作品遂に封切

與太者の樣談

フオックス超特作全發聲版 脚線價千金

松竹キネマ特別提供、右太衛門プロ超特作時代劇 風雲元祿史

### 朝日座

本町五丁目 電本二三六

與太者と縁談 若水照子 武田春郎 吉川滿子 坂本武

一月二十七日より 森小太郎 佐海軍平 合同 新派大連鎖劇

新派連鎖劇 涙に咲く花 同 連鎖劇 覆面の男 同 連鎖劇 極東の青年 同 連鎖劇 江戸の芝 新派連鎖劇 曉の鐘

### 京城演藝館

廿四日より廿七日まで四日間

### 團成社

酒井雲と其一黨

酒井雲 酒井長門 酒井雲丸 酒井雲一 中川鯉昇 酒井金時 廣澤菊水

ロイドの活動狂 全十卷

幻の小夜曲 全九卷

### 朝鮮劇場

美はしの君 全十卷

### 中央館

奇蹟の處女 全九卷

線の騎手 全十卷

ロイドの活動狂 全十卷

### 喜樂館

類猿人ターザン

隱密七生記



外科 植村病院

京城永樂町二丁目 電話本局三七〇九

院長 醫學博士 植村俊二 副院長 河野武

タンスは津村

品評會金牌受領 京城府本町四丁目(郵便局前) 津村タンス店 電話本局二六七〇番

雪嶺 仰ぐべし! ノーシン のむべし! 共に心氣爽快

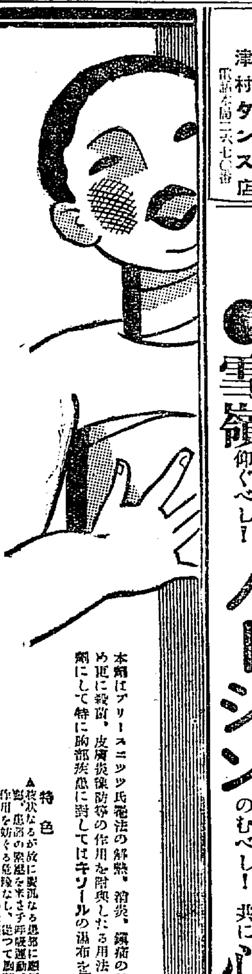


本劑はプリースニッツ氏罨法の解熱、消炎、鎭痛の効果を增强せしめ更に殺菌、皮膚炎豫防等の作用を附與したる用法至便の液狀濕布劑にして特に胸部疾患に對してはキソールの濕布を第一とす

特色

▲液狀なるが故に粘稠なる患部に應用するも皮孔の閉塞、患部の緊壓を來さず呼吸運動、皮膚の新陳代謝作用を妨ぐる危險なし、從つて胸部疾患の重患者、乳幼兒の肺炎等に用ゐて最適なり
▲絶對にカブレを生ぜず又べく附かず頗る爽快なり
▲一日二乃至三回の交換にて足り普通濕布の如く頻回の交換を要せず睡眠安靜を妨げず
▲溫冷兩濕布に適す
▲適應症並に皮膚の病狀により適宜に濕度を加減し得
▲用法頗る簡便、十倍乃至廿倍に溫又は水にて稀釋しガーゼ、フランネル、タオル等に浸潤せしめ患部に普通濕布を行ふ如く應用す

詳細文獻御申越次第送呈

包裝 大一圓二〇 小

發賣元 松下商店 大阪 和光堂 東京・大阪

X—011

內科 胃腸病 神經科 北島醫院 京城本町四丁目百五十五番地(電話本局二七四番)

名聲並び高き ナシコナル乾電池

榮光之上無 專賣特許 登錄商標

寒さの御用意に保溫が大切

婦人病皮膚病神經痛には 家庭溫泉・濕布良藥 六一〇ハップ

動脈硬化 胃腸病 中風 冷え性 しもやけ

(新聞名記入見本請求歡迎) 百貨店、藥店、特約店にあり

發賣元 ドイツミン 名古屋市 武藤鉦製藥品部

かぜねつにキ、メ確かな アンチピリン丸